LÉGENDES
STAR WARS
DARK TIMES
INTÉGRALE
II
DELCOURT

STAR WARS™
DARK TIMES

STAR WARS
DARK TIMES

INTÉGRALE II

Scénario
RANDY STRADLEY

Dessin
DOUGLAS WHEATLEY
GABRIEL GUZMAN

Couleur
DAN JACKSON
GARRY HENDERSON
DAN JACKSON

DELCOURT

STAR WARS
DARK TIMES

TRAVERSÉE DU DÉSERT

Scénario
RANDY STRADLEY

Dessin
DOUGLAS WHEATLEY

Couleur
RONDA PATTISON

PRÉCÉDEMMENT DANS DARK TIMES...

Depuis que l'Empereur Palpatine est devenu Chancelier Suprême, l'Empire dirige d'une main de fer toute la Galaxie. Aidé de son apprenti, le cruel Dark Vador, les Jedi ont été exterminés, lors du terrible Ordre 66. Certains, comme Dass Jennir, ont survécu, et luttent désormais pour le retour de la paix et de la justice. Mais tout ceci est sans compter sur l'opiniâtreté et la détermination de Dark Vador qui les traque sans relâche...

Dass Jennir, par ailleurs en proie à un conflit intérieur, ne se doute pas que le plus terrifiant des Sith est après lui. Mais pour l'instant, ce n'est pas son plus gros problème. Alors qu'il n'a pu sauver la famille de son ami Bomo Vertemousse, il accepte un travail commandité par Ember Chankeli, une très belle jeune femme de la planète Télérath. Pensant l'aider à ramener la paix entre deux gangs, il se fait en fait manipuler. Mais son instinct de Jedi le guide vers la voie de la justice, et après avoir détruit les deux factions, Jennir sauve celle qui l'a entraîné dans ce combat sanglant.
Toujours en quête de rédemption, Dass Jennir s'enfuit avec Ember...

SA CONSTRUCTION DÉBUTA VERS LA FIN DE LA GUERRE DES CLONES SUR UN DÉPÔT DE CARBURANT DE LA ROUTE CORÉLIENNE, PRÈS DE **RECOPIA**. QUATRE MOIS APRÈS L'ASCENSION DU CHANCELIER SUPRÊME PALPATINE AU TRÔNE IMPÉRIAL, ELLE EST DÉSORMAIS CONNUE SOUS LE NOM DE STATION CARCÉRALE IMPÉRIALE ISO-L8.
CONTRÔLE DES SCANNERS, CONFIRMEZ LE VECTEUR DE CET ASTÉROÏDE !
VECTEUR INCHANGÉ, MONSIEUR..
... L'ASTÉROÏDE PASSERA À DISTANCE. IL N'Y A PAS DE DANGER DE COLLISION.
TRÈS BIEN...

"... PAS D'ACTION REQUISE. CONTINUEZ."
QUOI... ?!
QU'Y A-T-IL, CAPORAL ?
JE NE SUIS PAS SÛR, MONSIEUR. L'ESPACE D'UNE SECONDE, J'AI CRU VOIR QUELQUE CHOSE SUR MON ÉCRAN...
... MAIS LÀ, JE NE VOIS PLUS RIEN.

"... IL A DÛ Y AVOIR UN *BUG* DANS LE SYSTÈME."
SSSSSSS!
IZ, LOCALISE UN TERMINAL DE DONNÉES PENDANT QUE JE CHERCHE LE PRISONNIER.
COMPRIS.

C'EST TOI QU'ON APPELLE JANKS ?
HUH ?
TON NOM... COMMENT T'APPELLES-TU ?
J-J-JANKS.
JANKS. C'EST À QUEL SUJET...
TU FAISAIS PARTIE DU GANG QUI A TUÉ DEZONO QUA SUR ESSELES. TU CONNAIS UN CERTAIN DASS JENNIR.
JE... J'Y ÉTAIS... ET JENNIR AUSSI. ON VOULAIT SAUVER LA FILLE DE NOTRE AMI... BOMO VERTEMOUSSE.
CAPITAINE ! J'AI UN VAISSEAU SUR MON SCANNER. CETTE FOIS, J'EN SUIS SÛR. C'EST UNE NAVETTE...
... LE SEIGNEUR VADOR EST À BORD !
OUI. IL EST ATTENDU.

BIENVENUE, SEIGNEUR VADOR.
JE VEUX VOIR LE PRISONNIER SUR-LE-CHAMP.
IL Y A BIENTÔT TROIS SEMAINES, DARK VADOR A APPRIS QU'UN PRISONNIER QU'IL A INTERROGÉ AU SUJET D'UNE RELIQUE SITH DEPUIS LONGTEMPS DISPARUE, DÉTENAIT AUSSI DES INFORMATIONS SUR UN SURVIVANT JEDI.
BIEN SÛR, MON SEIGNEUR.
C'EST SA PREMIÈRE OCCASION DE POURSUIVRE SON ENQUÊTE. IL N'A PAS DE TEMPS À PERDRE.
MAIS IL S'ARRÊTE NET.
LA PORTE DE LA CELLULE DU PRISONNIER EST ENTROUVERTE...

LE PRISONNIER A ÉTÉ ASSASSINÉ ! SONNEZ L'ALERTE !
"DÉPLOYEZ-VOUS... TROUVEZ LE COUPABLE !"
REET! REEEEET!
DÉPÊCHE-TOI, IZ, NOTRE PRÉSENCE A ÉTÉ DÉTECTÉE.
JE FINIS LE CHARGE-MENT.
HALTE ! LEVEZ LES BRAS AU-DESSUS DE LA TÊTE !

ILS ONT CAPTURÉ UN INTRUS… NIVEAU H, COULOIR N-27… JUSTE AU-DESSUS DE L'INTERSECTION AVEC E-5.
LE NIVEAU H ? MAIS IL EST DÉSERT ! IL N'Y A RIEN LÀ-DEDANS !
SI. IL Y A QUELQUE CHOSE…
TIRS DE PISTO-LASER AU NIVEAU INFÉRIEUR…
"… L'INTRUS EST PIÉGÉ DANS UN COULOIR SANS ISSUE."

ZANG!
DÉMARRE LES MOTEURS, IZ.
ZING!
BDEW!
ENTREZ LÀ-DEDANS ! OUVREZ CE SAS !

KLIK!
THOOM!

SEIGNEUR VADOR... ! LES PORTES BLINDÉES... IL FAUT LES OUVRIR POUR QU'ON PUISSE S'ENFUIR !

TÉLÉRATH, DEUX JOURS PLUS TARD...
TU METS BEAUCOUP D'ESPOIR DANS DES RUMEURS RÉPANDUES PAR DES CONTREBANDIERS ET DES ESCLAVAGISTES, SAHDETT. TU CROIS VRAIMENT QU'ON TROUVERA JENNIR ?
EH BIEN, LES RUMEURS SIGNALAIENT JUSTE UN JEDI HUMAIN...
... ET AVEC LES PRIMES LANCÉES SUR LES TÊTES DES JEDI, LES GENS EN VOIENT PARTOUT. MAIS J'AI DE L'ESPOIR, KO VAKIER. ON EN A TOUS BESOIN, NON ?
CERTES...
ET MÊME SI ON NE RETROUVE PAS TON AMI ICI, IL PARAÎT QUE PEU D'ENDROITS VALENT TÉLÉRATH. SENTEZ LE DOUX AIR TROPICAL. ET ADMIREZ CE GLORIEUX...
... SOLEIL...
RESTEZ OÙ VOUS ÊTES, ÉTRANGERS !

AUQUEL D'ENTRE VOUS APPARTIENT CE TAS DE FERRAILLE ?
"FERRAILLE" ? MONSIEUR, CECI EST UN **VÉNÉRABLE** VAISSEAU, ET J'EN SUIS LE CAPITAINE.
C'EST LE *UHUMELE*, ET JE SUIS SCHURK-HEREN, POUR VOUS SERVIR…
QU'EST-CE QUE VOUS FAITES ICI ? EXPLIQUEZ-VOUS.
DOUCEMENT, SAHDETT.
SI CELA VOUS INTÉRESSE, NOUS SOMMES À LA RECHERCHE D'UN AMI… UN HOMME DU NOM DE DASS JENNIR.
VOUS CHERCHEZ JENNIR… TOUT SIMPLEMENT, HEIN ?
VOUS N'ÊTES PAS AU **BON** ENDROIT…
LAISSEZ-LES TRANQUILLES ! ILS SONT LES BIENVENUS.
CES GENS SONT **BIEN** DES AMIS DE JENNIR.
VOUS ÊTES **BOMO VERTEMOUSSE**, JE PRÉSUME.

AVANT SON DÉPART, JENNIR A TOUT RACONTÉ AU VIEUX POISSON SUR VOS AVENTURES ENSEMBLE. JE VOUS AURAIS RECONNUS N'IMPORTE OÙ...
... ON NE VOIT PAS SI SOUVENT UN NOSAURIEN, UN TINTINNA, UN YARKORA, UN TOGORIEN ET UN ÉGORGEUR ENSEMBLE...
... MAIS JENNIR PARLAIT AUSSI D'UN ELOMIN, D'UN PHINDIEN ET D'UNE FEMME... ET IL N'A JAMAIS MENTIONNÉ UN VERPIN...
NOUS... EUH... NOUS AVONS EU QUELQUES PERTES. BEYGHOR SAHDETT NOUS A REJOINTS RÉCEMMENT. IL NOUS AIDE À RETROUVER JENNIR.
POUR NOTRE BÉNÉFICE MUTUEL. MAIS VOUS DISIEZ QUE QUELQU'UN D'AUTRE EST VENU À LA RECHERCHE DE JENNIR ?
OUAIS... IL Y A DEUX SEMAINES... PILE APRÈS LE DÉPART DE JENNIR. IL PRÉTENDAIT ÊTRE L'UN DE SES AMIS.
MAIS IL N'AVAIT PAS L'ALLURE DES FRÉQUENTATIONS HABITUELLES DE JENNIR, SI VOUS ME SUIVEZ. CE N'ÉTAIT CLAIREMENT PAS UN MONSIEUR. SANS ÉDUCATION. MAIGRE... M'A FAIT PENSER À UN RONGEUR.
SANS VOULOIR VOUS VEXER.
OH, PAS DE PROBLÈME.
SLURP
DITES, POISSON, VOUS N'AVEZ PAS DIT À CE GARS OÙ TROUVER JENNIR ?

PLUTÔT MOURIR ! CE TYPE A ESSAYÉ DE M'ACHETER... APRÈS ÇA, IL S'EST ÉNERVÉ.
C'EST LÀ QUE LA MILICE LOCALE... CEUX QUE VOUS AVEZ VUS EN ARRIVANT... L'A ENVOYÉ BALADER. ON NE SE LAISSE PLUS INTIMIDER, PAR ICI !
AVEC TOUT CE QU'ON DOIT À JENNIR...
... IL A SAUVÉ POISSON. IL A SAUVÉ MON FILS...
... IL NOUS A TOUS SAUVÉS. ON NE FERAIT ET ON NE DIRAIT JAMAIS RIEN QUI PUISSE LE METTRE EN DANGER.
MAIS VOUS SAVEZ OÙ IL EST PARTI ?
ILS ONT DIT QU'ILS ALLAIENT DANS LE SYSTÈME DE VONDARC.
"ILS" ?
QUINZE JOURS PLUS TÔT...
PASSE-MOI UNE COLLEUSE DE CÂBLE DE MÉMOIRE NUMÉRO SIX.
AVEC PLAISIR... SI JE SAVAIS À QUOI ÇA RESSEMBLE.
JE NE VOIS PAS POURQUOI TU T'EMBÊTES, DASS...

À QUOI ÇA NOUS AVANCE DE REMETTRE CE PETIT DROÏDE TEIGNEUX EN ÉTAT ?
POUR COMMENCER, IL POURRAIT NOUS TROUVER UN CHEMIN PLUS COURT POUR VONDARC.
ADMETTONS. C'EST TOUT ?
C'EST UNE NUMÉRO CINQ. ÇA IRA.
TU SAIS, JE CROIS QUE JE NE T'AI JAMAIS REMERCIÉ CORRECTEMENT, POUR... M'AVOIR SAUVÉE DES GRIFFES DE KEN-KIBA... ET M'AVOIR FAIT QUITTER TÉLÉRATH...
APRÈS TOUT CE QUE TU AS FAIT SUBIR AUX GENS DE LA VILLE ? JE N'AVAIS PAS TROP LE CHOIX, EMBER. ILS T'AURAIENT LYNCHÉE SI JE T'AVAIS LAISSÉE.

C'EST POUR ÇA QUE JE DOIS TE REMERCIER. SANS TOI, JE SERAIS…
MESSAGE À VAISSEAU INCONNU ! PAR ORDRE DU CAPITAINE RANSLEY, DU CROISEUR IMPÉRIAL LE MOISSONNEUR, VOUS DEVEZ VOUS ARRÊTER ET VOUS PRÉPARER À UNE FOUILLE !
VOUS AVEZ DIX SECONDES POUR OBÉIR, AVANT D'ÊTRE PULVÉRISÉS !
QU'EST-CE QUE TU FAIS ? ILS NOUS ONT ORDONNÉ DE NOUS ARRÊTER !
JE SUIS RECHERCHÉ. ET À MA CONNAISSANCE, TOI AUSSI.
ET ON IGNORE À COMBIEN D'OPÉRATIONS ILLÉGALES LE PRÉCÉDENT PROPRIÉTAIRE A ÉTÉ MÊLÉ.

ILS S'ENFUIENT, MONSIEUR… EN DIRECTION D'UN MONDE DÉSERT DU NOM DE *PRINE*. ESSENTIELLE-MENT INHABITÉ.
BON SANG, NOTRE HYPER-PROPULSION EST FOUTUE.
EMBER ! PRENDS LES COMMANDES !
JE NE SAIS ABSOLUMENT PAS PILOTER CE TRUC !
PAS BESOIN…
… CONTINUE TOUT DROIT JUS-QU'À NOUVEL ORDRE. LÀ, TU METTRAS LES RÉPULSEURS À PLEINE PUISSANCE !

MAINTE-
NANT !
WOUF !
VOOOSH!
VOOOSH!
QUOI ?!

MALIN… MAIS ILS NE POURRONT PLUS REPRENDRE DE VITESSE. ON VA LES ENCERCLER. DESCENDEZ-LES.
MAIS QUE… ?
BDOW!

KISH!
AH ! ESQUIVÉ !
QUOI ? NON !
IMBÉ-CILE !
THOOOM!
ACCROCHE-TOI ! ON VA SE CRASHER !
WHOOMPH!

PUIS.
DEUX SEMAINES À CE RÉGIME !
EST-CE QU'ON SAIT AU MOINS OÙ ON VA ?
ET POURQUOI ON MARCHE TOUJOURS DE NUIT ?
PARCE QU'IL FAIT TROP CHAUD LE JOUR. ON EN A DÉJÀ PARLÉ... MILLE FOIS.
POURQUOI AVOIR CHOISI CET ENDROIT ? TU N'AURAIS PAS PU NOUS POSER DANS UN COIN PLUS SYMPA ?
IL N'Y A PAS DE COIN PLUS SYMPA SUR LA ROUTE DE VONDARC...

ET C'EST LÀ QUE TU VOULAIS ALLER… POUR RETROUVER TA FAMILLE.
IL N'Y A PAS DE FAMILLE ! TU VEUX SAVOIR CE QU'IL Y A SUR VONDARC ? UN PORT ACTIF. J'ESPÉRAIS REPARTIR DE ZÉRO… REMONTER UNE ÉCURIE DE FILLES.
QUOI ?
JE SAVAIS QUE SI JE TE LE DISAIS, TU NE M'AIDERAIS JAMAIS. MAIS J'AI PENSÉ QUE TU AVAIS ASSEZ D'AMITIÉ POUR MOI POUR CROIRE À CETTE HISTOIRE DE FAMILLE.
STOP. JE N'IRAI PAS PLUS LOIN CETTE NUIT.
ET ARRÊTE DE ME REGARDER COMME ÇA, STUPIDE JEDI.
IL NE SUFFIT PAS DE VOULOIR LE BONHEUR DE TOUT LE MONDE POUR QUE ÇA ARRIVE. LA GALAXIE N'EST PAS UNE SINÉCURE. POUR AVOIR QUELQUE CHOSE, ON EST BIEN OBLIGÉ DE LE PRENDRE.
ET SI ON CAMPAIT ICI ? JE SUIS SÛR QUE VOUS VOUS SENTIREZ MIEUX TOUS LES DEUX APRÈS UN PEU DE SOMMEIL.
LA FERME, H2.

RIEN À SIGNALER, H2 ?
JUSTE LE PLUS BEAU LEVER DE SOLEIL DE LA GALAXIE, MAÎTRE.

CORUSCANT, MONDE-TRÔNE DU NOUVEL EMPIRE GALACTIQUE.
MON MAÎTRE...
... JE...
OUI, SEIGNEUR VADOR. VOUS VENEZ DE L'UNE DE NOS PRISONS D'ÉTAT.
GARDES, LAISSEZ-NOUS.
VOUS ÊTES ALLÉ Y INTERROGER LE PRISONNIER JANKS... POUR OBTENIR DES INFORMATIONS SUR UN JEDI DU NOM DE DASS JENNIR.
C'EST LA DERNIÈRE FOIS QUE JE VOUS METS EN GARDE À PROPOS DE VOTRE OBSESSION SUR LES JEDI, APPRENTI. LEUR ORDRE A ÉTÉ DISSOUS...
... ET JE VOUS AI DIT QUE J'AVAIS INSTAURÉ UN PLAN POUR TRAITER SES SURVIVANTS.
JANKS A ÉTÉ ASSASSINÉ PAR UN INTRUS, MAÎTRE...
... ET MON ENQUÊTE A RÉVÉLÉ QUE LE TUEUR A FOUILLÉ NOTRE BASE DE DONNÉES EN QUÊTE D'INFORMATIONS SUR JENNIR.

TROUVEZ CET INTRUS... CE TUEUR. ON NE PEUT PAS LE LAISSER INTERFÉRER DANS NOS PLANS.
ET SI MA QUÊTE ME CONDUIT AUSSI AU JEDI JENNIR ?
SI VOUS TOMBEZ SUR JENNIR, TUEZ-LE...
À VOS ORDRES, MON MAÎTRE.
... MAIS LE TUEUR EST VOTRE CIBLE PRINCIPALE.

C'EST LE VAISSEAU QUI APPARTIENT À L'INDIVIDU DÉNOMMÉ DEZONO QUA.

DÉTECTION DE SIGNES DE VIE. NON HUMAINE.
MONTE LA GARDE, IZ.
KWEE!
SQUEE!
LES EMPREINTES REMONTENT À QUAND ?
ESTIMATION DES TRACES À QUINZE JOURS.
SUIS-LES.

COMPRIS.
VVROOM!

BEURK ! TU ME FAIS MANGER ÇA PARCE QUE JE T'AI MENTI SUR LE FAIT D'AVOIR UNE FAMILLE SUR VONDARC, AVOUE !
JE NE TE FAIS RIEN MANGER DU TOUT, EMBER.
MAIS C'EST TOUT CE QU'IL Y A... ET SI TU NE GARDES PAS TES FORCES, TU MOURRAS ICI, DANS LE DÉSERT...
... OÙ ON NE SERAIT JAMAIS ARRIVÉS SANS TES MENSONGES.
ÇA ME PLAÎT, ICI.
IL FAUT PARTIR.
QUOI ? C'EST LE MILIEU DE L'APRÈS-MIDI !
ON MARCHE DE NUIT, JE TE RAPPELLE ! TU AS DIT QU'ON MOURRAIT EN SE TRAÎNANT AU SOLEIL !

C'ÉTAIT AVANT. JE SENS... QUEL-QUE CHOSE...
ON DOIT SE METTRE EN ROUTE, H2.
JE SAIS, JE SAIS... HISSEZ LE CHARGEMENT.
NON.
EMBER ET MOI ALLONS PORTER L'EAU DÉSORMAIS.
TOI, TU AS UN NOUVEAU BOULOT.
QUOI ?!
PLUTÔT MARRANT !
SWOOSH! SWOOSH!

VONPORT, SUR LA PLANÈTE VONDARC, DANS LA BORDURE MOYENNE... L'UNE DES EXTRÉMITÉS DE LA ROUTE D'ENARC.
LE NOUVEAU TRANSPONDEUR DE RATTY NOUS A FAIT FRANCHIR LES LIGNES IMPÉRIALES !
OUI, MAIS ON A EU DE LA CHANCE DE NE PAS SE FAIRE ABORDER. TOUTE CETTE ACTIVITÉ... ON POURRAIT SE CROIRE SUR L'UN DES NOYAUX IMPÉRIAUX !
ÇA N'EST PAS NORMAL. QU'EST-CE QUE JENNIR VIENDRAIT FAIRE ICI ?
ET COMMENT LUI AURAIT-IL FRANCHI LES LIGNES IMPÉRIALES ?

JENNIR EST UN HOMME QUI A DE LA RESSOURCE. JE SUIS SÛR QU'IL TROUVERAIT UN MOYEN.
S'IL ÉTAIT SEUL, OUI. MAIS IL A CETTE FEMME AVEC LUI...
... ET SON VAISSEAU A APPARTENU À CELUI QUI A TUÉ MA RESA...
VOUS PARLEZ DE DASS JENNIR ? BOMO A RAISON...
... CE VAISSEAU... ET SON HISTOIRE... VONT LUI CRÉER DES ENNUIS. LE CHANGEMENT DE TRANSPONDEUR REQUIERT DES CONNAISSANCES... DES OUTILS PARTICULIERS.
QUOI QU'IL EN SOIT, MES AMIS... QUE DASS JENNIR SOIT ARRIVÉ SUR VONDARC, PASSÉ À CÔTÉ, OU – QUE LE CIEL LE PROTÈGE – QU'IL AIT ÉTÉ CAPTURÉ, IL N'Y A QU'UN MOYEN DE LE SAVOIR.
ON PERDRAIT NOTRE TEMPS À FOUILLER CET ENDROIT. JE PROPOSE QU'ON PRENNE UNE OPTION PLUS RISQUÉE.
ON NE PEUT PAS REPROCHER À L'EMPIRE D'ÊTRE INEFFICACE. ILS DOIVENT AVOIR UN DOSSIER SUR TOUS LES CONTACTS AVEC JENNIR OU SON VAISSEAU...
... ET SI ON PEUT INFILTRER UNE STATION DE GARDE IMPÉRIALE, ON AURA ACCÈS À LEUR BANQUE DE DONNÉES.
!
GLOUPS

SWOOSH!
EMBER, REPOSE-TOI ICI. BOIS UN PEU D'EAU.
HUH ! T'ES SÛR ?
QUE... ? ON N'ARRIVERA JAMAIS À ESCALADER ÇA !
NOUS, NON. J'Y VAIS SEUL.
DE LÀ-HAUT, JE POURRAI PEUT-ÊTRE REPÉRER UN ENDROIT OÙ TROUVER DE L'EAU.
H2, VIENS AVEC MOI. COUVRE MES TRACES AU MOINS JUSQU'AU PIED DU ROCHER.
EMBER, METS-TOI À L'OMBRE. ESSAIE DE DORMIR.

ALLEZ ! GROUILLEZ-VOUS !

REMETTEZ LEURS HARNAIS AUX BÊTES !
PRÊTS ?
FAITES AVANCER !

BOUGEZ-VOUS, ESPÈCES DE TAS DE GRAISSE !
YEEYAAH !
DES CHARIOTS... ?
ON EST SAUVÉS !
PAR ICI ! À L'AIDE !
EMBER, NON !

CAVALIERS ! SAISISSEZ-LA !
...
HO-HO.
NON !
NON ! LÂCHEZ-MOI !
QU'EST-CE QU'ELLE FICHE ICI ?
DEMANDE-LUI. MAIS ELLE EST SEULE, ON DIRAIT... AUCUNE TRACE DE QUI QUE CE SOIT D'AUTRE.

QU'EST-CE QUI T'AMÈNE DANS CE DÉSERT, FILLETTE ?
HA ! TU NE RÉPONDS PAS ? COMME TU VOUDRAS. ON AURA TOUT LE TEMPS DE TE DÉLIER LA LANGUE PLUS TARD.
ENCHAÎNEZ-LA AVEC L'AUTRE ET REMETTEZ LA CARAVANE EN MARCHE.
ON A ENCORE CINQ JOURS DE MARCHE JUSQU'À NOTRE POINT DE RENDEZ-VOUS À CIRCLE ROCK !
ON Y VA !

JE CONTINUE À BALAYER ?
VONPORT, VONDARC.
JE T'AI DIT QUE ÇA NE POSERAIT PAS DE PROBLÈME. VOUS AURIEZ DÛ ME LAISSER VENIR SEUL.
JEDI OU PAS, ON EST TOUS DANS LE COUP. T'ES *SÛR* QUE TU SAIS CE QUE TU FAIS, SAHDETT ?

ABSOLUMENT. AVEC LE BON GUIDAGE, N'IMPORTE QUEL TERMINAL IMPÉRIAL PEUT ACCÉDER À LA BANQUE DE DONNÉES CENTRALE.
CELUI-LÀ, RATTY.
COMMENT EN SAIS-TU AUTANT SUR LE SYSTÈME IMPÉRIAL ? J'AURAIS MIS DES JOURS À TROUVER.
AH, BAH, ÇA...
CHUT ! QUELQU'UN VIENT !
HUH ?!

?
VVVMMMMMMM!
COMME JE DISAIS, JE CONNAIS LE SYSTÈME PARCE QU'IL A ÉTÉ CONÇU PAR LES JEDI.
TOUT COMME J'AI EU DES SOLDATS SOUS MON COMMANDEMENT, IL Y AVAIT AUSSI CES ORDINATEURS.
C'EST BON. J'AI COPIÉ TOUS LES RAPPORTS POST-ACTION RÉCENTS DANS LE SECTEUR. S'IL Y A QUOI QUE CE SOIT SUR JENNIR, ON LE TROUVERA !
ON EXAMINERA LES INFOS SUR LE *UHUMELE*.
JE NE CROIS PAS QU'IL SOIT SAGE DE TRAÎNER DAVANTAGE ICI.

SNIFF
SNIFF
SNORT!

GREENNNEH!

LA NUIT N'APPORTE AUCUN CHANGEMENT À L'AVANCE INEXORABLE DES RAIDERS À TRAVERS LE DÉSERT.
L'ÉQUIPE SEMBLE MÊME REDOUBLER D'EFFORTS À MESURE QUE TOMBE LA FRAÎCHEUR DE LA NUIT.
AUCUNE CRUAUTÉ N'EST ÉPARGNÉE TANT QU'ELLE DONNE LE RÉSULTAT ESCOMPTÉ. LA PITIÉ EST UNE FAIBLESSE...
KRAK!
YEEEAAW !
... ET LA FAIBLESSE EST LÀ POUR ÊTRE EXPLOITÉE.
EMBER CHANKELI A CONNU PRESQUE TOUTE SA VIE D'ADULTE DES HOMMES DE CE GENRE ... POUR QUI LA SOUFFRANCE ET LA DÉCHÉANCE DES AUTRES SONT MONNAIE COURANTE.
OU UNE COMMODITÉ.
ET MÊME S'IL Y A LONGTEMPS QUE DE TELS HOMMES, SES **MAÎTRES**, SONT DEVENUS SES **EMPLOYÉS**...

... EMBER LES CONNAÎT.
GARDE ! GARDE !
IL NOUS FAUT DE L'EAU ET DES COUVERTURES... ÇA SE RAFRAÎCHIT.
MADAME... S'IL VOUS PLAÎT, NE FAITES PAS ÇA... !
NE LE REGARDEZ PAS ! NE LUI PARLEZ PAS !
SI VOUS VOULEZ TIRER DE NOUS LE MEILLEUR PRIX, IL FAUDRA BIEN NOUS TRAITER. ÇA VEUT DIRE DE L'EAU... ET ASSEZ POUR SE LAVER EN PLUS DE BOIRE ! ET JE VEUX...
KAK!
POUR NOS CLIENTS, LE FAIT QUE VOUS RESPIRIEZ ENCORE SUFFIRA.

MADAME... ?
NE PERDEZ PAS ESPOIR. JE SAIS QUE C'EST EFFRAYANT, MAIS MA MÈRE ME DISAIT TOUJOURS...
"... ACCROCHE-TOI À L'ESPOIR, MADDIE... CAR TANT QU'IL Y A DE L'ESPOIR, IL RESTE UNE CHANCE."
ALORS, ACCROCHEZ-VOUS À MOI ET ON S'ACCROCHERA À L'ESPOIR ENSEMBLE.
EMBER S'ACCROCHE, TROUVANT LE RÉCONFORT QU'ELLE PEUT DANS LA CONFIANCE DE LA FILLE...

… MÊME SI L'ESPOIR LUI MANQUE. CAR SANS JENNIR, LAISSÉ LOIN DERRIÈRE DANS LE DÉSERT, QUI LA RETROUVERAIT ICI… ET QUI ARRIVERAIT À TEMPS ?
TU AS DÉTERMINÉ CETTE TRAJECTOIRE, BOMO ? ON DOIT ÊTRE EN HYPER-ESPACE AVANT QUE L'ALERTE SOIT DONNÉE AU SOL.
ÇA VIENT…
… VOILÀ.
OÙ EN SONT LES RECHER-CHES ?
ON EST EN TRAIN D'ACCÉDER AUX DONNÉES, CAPITAINE ! BEYGHOR SAHDETT A DÉCHIFFRÉ LE CODE D'UN CLAQUEMENT DE DOIGTS !
ÇA N'A RIEN D'UN EXPLOIT. LES CODES IMPÉRIAUX NE SONT PAS TRÈS DIFFÉRENTS DE CEUX QU'UTILISAIT LA RÉPUBLIQUE.

MAIS ON A DES MILLIERS DE RAPPORTS À PASSER EN REVUE.
IL N'EXAGÈRE PAS...
... L'EMPIRE ABORDE ET ARRAISONNE DES VAISSEAUX D'UN BOUT À L'AUTRE DE LA GALAXIE. DES MILLIERS.
ET CEUX QUI NE SONT PAS ABORDÉS... CEUX QUI TENTENT DE FUIR...
... SE FONT PULVÉRISER.
Ahem
EH BIEN, ESPÉRONS QUE DASS JENNIR AURAIT EU LE BON SENS DE NE PAS FUIR.
AUQUEL CAS IL PEUT AUSSI BIEN ÊTRE DANS UNE CELLULE IMPÉRIALE.
COMME LE PAUVRE JANKS...
JANKS ? AH, OUI... VOTRE ANCIEN COMPAGNON. JE CRAINS QU'ON NE PUISSE RIEN FAIRE POUR LUI.
EH ? QU'EST-CE QUE C'EST ?

JE CROIS QUE J'AI TROUVÉ JENNIR ! UN VAISSEAU CIVIL... UN "COURSIER"... EST SIGNALÉ DÉTRUIT... DE MÊME QUE DEUX CHASSEURS IMPÉRIAUX !
"DÉTRUIT" ?! ALORS JENNIR SERAIT MORT ?
JE N'AI PAS DIT CELA. J'AI DIT QUE LE CAPITAINE D'UNE PATROUILLE IMPÉRIALE MENTIONNE LA DESTRUCTION D'UN VAISSEAU PAR SES CHASSEURS... AINSI QUE LEUR PROPRE DESTRUCTION.
ET ?! C'EST CENSÉ ÊTRE UNE BONNE NOUVELLE ?
TU NE COMPRENDS PAS, VERTEMOUSSE ? LE CAPITAINE A ÉTÉ CONTRAINT DE SIGNALER LA DESTRUCTION DU VAISSEAU CIVIL. PERSONNE NE SOIGNE SA PROMOTION EN DÉCLARANT UN ÉCHEC.
IL A AUSSI DÛ SIGNALER LA PERTE DE DEUX CHASSEURS. L'EMPIRE TIENT DES COMPTES AU PLUS PRÈS.
MAIS CHERCHEZ UN PEU DERRIÈRE CE RAPPORT, ET DEMANDEZ-VOUS... COMMENT UN VAISSEAU CIVIL "DÉTRUIT" AURAIT-IL DESCENDU DEUX CHASSEURS STELLAIRES DE CLASSE NIMBUS ?
"IL N'Y A QU'UNE EXPLICATION... LE PILOTE DU VAISSEAU CIVIL ÉTAIT UN JEDI !"
"D'APRÈS LE RAPPORT, LE VAISSEAU EST TOMBÉ SUR UNE PETITE PLANÈTE DU NOM DE PRINE... SITUÉE NON LOIN D'ICI, SUR LA ROUTE D'ENARC..."

"... ON PEUT Y ÊTRE DANS QUELQUES HEURES ET RETROUVER LA PISTE DE JENNIR."
LA PISTE S'ARRÊTE ICI, MAÎTRE.
UN FEU ÉTEINT À LA HÂTE. NOTRE HOMME ET LA FEMME SE SONT REPOSÉS ICI, ILS ONT MANGÉ...
... MAIS QUELQUE CHOSE LES A POUSSÉS À PARTIR. VITE.
MAINTENANT, ILS S'EFFORCENT D'EFFACER LEURS TRACES....
... QUELQUE CHOSE DONT ILS NE S'ÉTAIENT PAS SOUCIÉS JUSQU'ICI.
ON VA ATTENDRE L'AUBE ICI, IZ.
PUIS ON SE SÉPARERA ET ON REPRENDRA LA TRAQUE DE JOUR.

DOUCE-MENT, MON GARS...
... TOUT VA BIEN. PERSONNE NE TE FERA DE MAL.
MAÎTRE JENNIR.. ?
CET ANIMAL S'EST BLESSÉ À LA PATTE DANS LA MÊLÉE, H2...
... JE VAIS ESSAYER DE LE SOIGNER PAR LA FORCE.
J'AI BESOIN QUE TU RAMASSES DES HERBES ET DES PLANTES POUR LE NOURRIR. LES PLUS VERTES SERONT LES MEILLEURES. TU AS COMPRIS ?
OUI, MAÎTRE.

DÉTENDS-TOI. JE NE SAIS PAS SI ÇA VA MARCHER. MAIS EN TOUT CAS, TU N'AURAS PAS MAL.
VOUS AVEZ DEMANDÉ UN RAPPORT SUR LE JEUNE JENNIR ?
CE N'EST PAS LA CONCENTRATION QUI LUI MANQUE, MAÎTRE YODA. MAIS SON LIEN AVEC LA FORCE N'EST PAS TRÈS PUISSANT.
IL NE SERA JAMAIS UN GRAND JEDI...
HMM...
MAÎTRE... ?

HRRR...
MUNCH MUNCH
MAÎTRE !
Huh ?
VOUS AVEZ RÉUSSI ! LA BÊTE EST GUÉRIE !
D'ABORD VOUS M'AVEZ RÉPARÉ, ET MAINTENANT ÇA ! VOUS ÊTES UN GRAND GUÉRISSEUR !
TU PARLES. D'ABORD, ON SE DEMANDE À QUEL POINT TU ES "RÉPARÉ". TU AS UN COMPORTEMENT BIZARRE DEPUIS MON INTERVENTION.
MES SIGNAUX INTERNES INDIQUENT QUE JE FONCTIONNE PRESQUE AUX PARAMÈTRES OPTIMAUX.
N'EM-PÊCHE...
... IL Y A UNE BONNE PART DE CHANCE DANS LA GUÉRISON DE LA BÊTE. LES SOINS N'ONT JAMAIS ÉTÉ MA SPÉCIALITÉ.

QUELLE ÉTAIT VOTRE SPÉCIALITÉ, MAÎTRE ?
JE… JE N'EN AVAIS PAS. MES ENSEIGNANTS ME TROUVAIENT "MOYEN" DANS TOUS LES DOMAINES…
BESOIN, LA GALAXIE A, DE JEDI POLYVALENTS.
EH BIEN, JE ME RÉJOUIS D'AVOIR UN MAÎTRE AUSSI MOYEN.
MAIS JENNIR CRAINT QUE MÊME SON LIEN "MOYEN" AVEC LA FORCE N'AIT ÉTÉ POUSSÉ À SON POINT DE RUPTURE PAR LES ÉVÊNEMENTS RÉCENTS. PEU DE CHEMINS DANS LA NOUVELLE GALAXIE SONT AUSSI CLAIRS QU'AUTREFOIS…
… SAUF CELUI QU'IL A DEVANT LUI…
… SECOURIR EMBER…
… AVANT QUE CELUI – OU CE QUI – LE POURSUIT NE LE RATTRAPE.
JE CROIS QUE J'AI TROUVÉ QUELQUE CHOSE, MONSIEUR !

QU'EST-CE QUE C'EST, LIEUTENANT ?
UN RAPPORT SIGNALANT UNE AUTRE INTRUSION DANS LES DONNÉES, MONSIEUR.
ET D'OÙ PROVIENT CE RAPPORT ?
VONDARC, MONSIEUR...
VONDARC ! À MI-CHEMIN DE LA GALAXIE PAR RAPPORT À LA PRISON ISO-L8 !
QUELLES DONNÉES ONT ÉTÉ CONSULTÉES, LIEUTENANT ?
EUH, RAPPORTS POST-ACTION DE VAISSEAUX DE PATROUILLE IMPÉRIAUX.
LE SEIGNEUR VADOR CHERCHE UN JEDI ! QU'A-T-IL À FAIRE D'UN VOL DE RAPPORTS POST-ACTION ?! JETEZ CES RAPPORTS ET...
NON.
ENVOYEZ CES DONNÉES SUR MA STATION, LIEUTENANT.
CAPITAINE, QUE MON VAISSEAU SOIT PRÊT À PARTIR POUR VONDARC DANS L'HEURE. ET ASSUREZ-VOUS QUE LE LIEUTENANT SOIT À BORD.
OU-OUI, MON SEIGNEUR...

MAÎTRE, J'AI TROUVÉ UNE PISTE.
J'ARRIVE.
CES EMPREINTES DATENT D'HIER SOIR.
POUR UNE PISTE, C'EST UNE PISTE. BÊTES DE SOMME AU MILIEU... NOMBREUX CAVALIERS SUR DES MONTURES PLUS LÉGÈRES. UN GENRE DE CARAVANE, *A PRIORI*.
ÇA SE TIENT. JENNIR ET LA FEMME SE TRAÎNENT DANS LE DÉSERT DEPUIS DES SEMAINES. LOGIQUE QU'ILS SE JETTENT SUR LE PREMIER SIGNE DE CIVILISATION QU'ILS AIENT CROISÉ.
JE TE PARIE QUE NOTRE CIBLE SE TROUVE AVEC CETTE CARAVANE.
MONTRE-MOI LA CARTE TOPOGRAPHIQUE, IZ.

ON EST LÀ...
... LA CARAVANE LONGE LA CHAÎNE DE MONTAGNES, SANS DOUTE PARCE QU'ON TROUVE DE L'EAU DANS LES CANYONS ET LES RAVINES. MAIS ÇA RALLONGE LE CHEMIN.
ON VA PRENDRE LA ROUTE DIRECTE, LES DÉPASSER ET LEUR TENDRE UNE EMBUSCADE.

CEUX QUI ONT PRIS MADAME EMBER ONT UNE GROSSE AVANCE SUR NOUS.
OUI, UNE NUIT ET PRESQUE TOUTE UNE JOURNÉE…
… ON VA DEVOIR SE HÂTER !

MADDIE… DIS-MOI…
… COMMENT ES-TU ARRIVÉE ICI ?
LES RAIDERS SONT VENUS DANS NOTRE VILLAGE UN MATIN TÔT…
"… YAN… MON FRÈRE… ET MOI, ON ÉTAIT AUX CHAMPS… ET ON N'A PAS PU RENTRER À TEMPS À L'ABRI DES MURS."
"J'AI ÉTÉ ENLEVÉE. ILS ONT TUÉ YAN… SANS LUI LAISSER LA MOINDRE CHANCE."

C'ÉTAIT IL Y A DIX-SEPT JOURS...
DIX-SEPT JOURS... À PEU PRÈS LA DATE DE NOTRE *CRASH*...
VOUS VOUS ÊTES CRASHÉE ? C'EST POUR ÇA QUE VOUS ÉTIEZ AU MILIEU DU DÉSERT.
VOUS ÉTIEZ SUR UN VAISSEAU ? AVEC COMBIEN DE PERSONNES ?
UNE SEULE. UN HOMME. IL ÉTAIT EN HAUT DU GROS ROCHER, EN TRAIN DE CHERCHER UN SIGNE DE CIVILISATION, QUAND LES *RAIDERS* M'ONT CAPTURÉE.
IL N'A PAS PU REDESCENDRE À TEMPS.
JE SAIS QU'IL SERAIT VENU. IL M'AURAIT SAUVÉE... S'IL L'AVAIT PU.
MAIS ON A FAIT TROP DE ROUTE. IL N'A AUCUN MOYEN DE NOUS RATTRAPER, MAINTENANT.
MÊME S'IL Y ARRIVAIT, CE N'EST QU'UN HOMME SEUL...
... IL N'AURAIT AUCUNE CHANCE CONTRE LES *RAIDERS*.
TU NE CONNAIS PAS DASS JENNIR... IL EST... IL EST...
"... *BAH*, PEU IMPORTE. IL NE PEUT PAS NOUS RATTRAPER."

"ON DOIT ESPÉRER DE L'AIDE D'AILLEURS."
COMME VOUS L'AVEZ PRÉVU, LA CARAVANE ARRIVE PAR ICI. ELLE EST À ENVIRON MILLE SIX CENTS MÈTRES.
JETONS UN ŒIL SUR LES MALHEUREUX QUI ONT CHOISI DE SE LIER À DASS JENNIR.
ENCORE AUCUN SIGNE DE JENNIR...
... HMM. DES DURS À CUIRE, ON DIRAIT.
C'EST LE PRIVILÈGE DU CAPITAINE DE TESTER LA MARCHANDISE... !
QUOI ?! QUI A FAIT ÇA ?!
TOI !
M-MAIS, CAPITAINE, ÇA N'EST QU'UNE FEMME...
DOW!

ON A COMMIS UNE *ERREUR*, IZ…
DONC, S'IL N'EST PAS AVEC LA CARAVANE, ON A SUIVI LA MAUVAISE PISTE.
CE QUI SOULÈVE UNE QUESTION…
"… OÙ EST DASS JENNIR ?"
… AUTANT QUE JENNIR AIT PU S'ÉLOIGNER DE LA VOIE JEDI, JE NE PEUX PAS CROIRE QU'IL SE SOIT JOINT DE PLEIN GRÉ À CE GENRE D'HOMMES.

ZDOW!
HURK!

HEIN ? IL SE PASSE QUELQUE CHOSE...
... MAIS QUOI ? JE NE VOIS RIEN !
VMMMM

ZDOW!
AAAGH !
DOW!
BDOW!
DOW!
BDEW!
EMBER, QU'EST-CE QUI SE PASSE ?
J'AI DIT QU'IL NE VIENDRAIT PAS… QU'IL NE POUVAIT *PLUS* NOUS RATTRAPER…
"J'AVAIS TORT."

H2, TROUVE EMBER.
OUI, MAÎTRE.
BDOW!
ZZDANG!

HUK !
JE VOUS SALUE, MAÎTRESSE EMBER. MAÎTRE JENNIR ET MOI SOMMES VENUS VOUS SECOURIR...
OH, BON-JOUR.
H2, JE TE PRÉSENTE MADDIE.
RAVI DE VOUS RENCONTRER, MADDIE. FAUT-IL VOUS SE-COURIR AUSSI ?
S'IL VOUS PLAÎT.
MON MAÎTRE NE DEVRAIT PAS TARDER...

FICHU ANGLE. JE N'Y VOIS RIEN DU TOUT !
IL SE PASSE QUELQUE CHOSE, MAIS IMPOSSIBLE DE SAVOIR QUOI.
RETIENS ÇA, IZ. TANT QUE POSSIBLE, PLACE-TOI TOUJOURS EN HAUTEUR.
JENNIR.

?!
PERSONNE D'AUTRE QUE MOI NE TUERA JENNIR, IZ.
MAÎTRE ?

TIRS DE PISTO-LASER.
UN DÉSA-GRÉMENT...
"... MINEUR *ET* TEMPORAIRE."
HELLO, MAÎTRE ! J'AI RETROUVÉ MAÎTRESSE EMBER.
JE VOIS ÇA.
L'AUTRE JEUNE FEMME S'APPELLE MADDIE. ELLE SEMBLE GENTILLE. ON PEUT LA SAUVER AUSSI ?
MAIS OUI, H2.

AAAH !
BON... OÙ EST PASSÉ JENNIR ?
VOILÀ LA FEMME...
AH. LE SAUVETAGE...
"... OU PAS."
N'AYEZ PAS PEUR, MADDIE. VOUS NE SENTIREZ RIEN ...

ZDOW!
FOOM!
WHUMP!
EMBER !
AAH !
EMBER, ÇA VA ?
UGH. OUI... ENFIN, OUILLE ! NON...

BZANG!
JENNIR !
TIENS BON, EMBER ! JE VAIS TE REMONTER...
NON !
PARS, JENNIR ! LAISSE-MOI. METS MADDIE À L'ABRI !
LE TYPE QUI T'A TIRÉ DESSUS... IL ARRIVE... VITE ! VOUS DEVEZ PARTIR !
PAR ICI, MADDIE.

MADDIE, ÉCOUTEZ-MOI. IL VOUS SUFFIT DE VOUS TENIR. LA BÊTE VA PRENDRE L'UN DE CES CANYONS...
... H2 SERA AVEC VOUS. QUOI QU'IL ARRIVE, RESTEZ EN SELLE.
D'ACCORD.
EMBER...
... JE REVIENS TE CHERCHER !
JE TE L'INTERDIS ! SAUVE-TOI !

WWMMMM!
BDOW!
QUE... ?!
TZANGK!

AILLEURS, SUR PRINE...
CE CHASSEUR *NIMBUS* N'EST PAS EN MEILLEUR ÉTAT QUE L'AUTRE. ET TOUJOURS AUCUN SIGNE DU VAISSEAU DE JENNIR.
MAIS JE DIRAIS QU'IL S'AGIT D'UN DES CHASSEURS QU'IL A DESCENDUS.
ON EST SUR LA BONNE PISTE.
ALORS, ON CONTINUE À CHERCHER.
D'ACCORD.
JE TROUVE QUAND MÊME QUE C'EST BEAUCOUP D'EFFORTS POUR RETROUVER QUELQU'UN QU'ON A TOUS DÉCIDÉ DE NE PAS REPRENDRE DANS NOTRE ÉQUIPAGE.
-AHEM-
VENEZ. LA NUIT VA BIENTÔT TOMBER.

PLUS TARD...
JE M'ÉTONNE QUE VOUS EN AYEZ ÉPARGNÉ CERTAINS.
ET POURQUOI PAS ? JE N'AI PAS ÉTÉ ENGAGÉ POUR LES TUER.
JE SUIS UN PROFESSIONNEL. PAS UN MONSTRE.
VOUS LES AVEZ OBLIGÉS À LAISSER LEURS BARGES. ÇA NE DOIT PAS LEUR PLAIRE. ET S'ILS REVIENNENT ?
ALORS, JE LES TUERAI.
VOUS DEVEZ AVOIR UNE RAISON POUR NE PAS M'AVOIR RENVOYÉE AVEC EUX. JE CROIS QUE JE DEVINE LAQUELLE...
... TOUS LES HOMMES VEULENT LA MÊME CHOSE.

C'EST À CAUSE DE VOS CHAUSSURES... DE VOS EMPREINTES.
VOUS ÊTES LA FEMME QUI VOYAGEAIT AVEC DASS JENNIR. C'EST À CAUSE DE VOUS QU'IL A ATTAQUÉ LA CARAVANE...
... ET À CAUSE DE VOUS QU'IL REVIENDRA.
EN ATTENDANT, VOUS ÊTES MA PRISONNIÈRE.
OU VOTRE ASSOCIÉE.
ÉCOUTEZ, C'EST VRAI, J'ÉTAIS AVEC JENNIR... MAIS CONTRE MON GRÉ. IL VOULAIT ME SAUVER, L'IMBÉCILE. IL VOULAIT ACCOMPLIR UNE BONNE ACTION EN ME RAMENANT DANS MA FAMILLE...
SI J'AVAIS VOULU M'INSTALLER SUR VONDARC, JE NE ME SERAIS JAMAIS ENFUIE. J'AI DE PLUS GRANDS PROJETS QUE ÇA.
VOUS VOULEZ JENNIR ? JE VOUS AIDE EN ÉCHANGE DE MA LIBERTÉ... ET D'UNE PART DE LA PRIME SUR LUI.
ET JE SAIS EXACTEMENT COMMENT LE FAIRE REVENIR.

METTONS QUE JE SOIS D'ACCORD...
... QU'EST-CE QUI VOUS DIT QUE JE NE VOUS TRAHI-RAI PAS ?
VOUS ÊTES UN *PROFESSIONNEL*.
?!
EN EFFET. ET NOUS, LES PROFESSIONNELS, ON SE PRÉMUNIT CONTRE LES COUPS DANS LE DOS.
VOILÀ CE QUI VA SE PASSER..
WOUF !

CES TIRS QU'ON A ENTENDUS... TU ES SÛR QUE ÇA VA, POUR TON MAÎTRE ET EMBER ?
RIEN NE PEUT ARRÊTER MON MAÎTRE. JENNIR PEUT *TOUT* FAIRE !
C'EST CE QU'A LAISSÉ ENTENDRE EMBER...
HÉ, ILS SONT MARIÉS ? OU JUSTE AMOUREUX ?
AMOUREUX ? JE CRAINS QUE CE CONCEPT NE FASSE PAS PARTIE DE MON PROGRAMME. OU ALORS, J'AI OUBLIÉ.
MAIS ILS SE HURLENT BEAUCOUP DESSUS, ET C'EST ASSEZ LIÉ AU MARIAGE, DANS MA BANQUE DE DONNÉES. ALORS, PEUT-ÊTRE QU'ILS SONT MARIÉS. MALHEUREUSEMENT, J'AI OUBLIÉ BEAUCOUP DE CHOSES DEPUIS TÉLÉRATH.
TÉLÉRATH... DANS LA BORDURE INTÉRIEURE ? ON DIRAIT QUE TU AS VOYAGÉ... VU DES CHOSES.
AVANT, JE VOULAIS VOIR LA GALAXIE. MAINTENANT, JE VEUX JUSTE RENTRER CHEZ MOI.
NE VOUS EN FAITES PAS, MADDIE. ON VOUS RAMÈNERA CHEZ VOUS.
MAÎTRE !
VOUS AVEZ RÉUSSI... *EUH*...

… OÙ EST EMBER ?
JE N'AI PAS PU LA SECOURIR.
PAS ENCORE.
MAIS AVANT DE S'OCCUPER DE ÇA, IL NOUS FAUT DE L'EAU. ET JE CROIS QUE NOTRE AMI PEUT NOUS AIDER.
TU PEUX TROUVER DE L'EAU, PAS VRAI, MON GARS ?
MADDIE… RESTEZ AVEC L'ANIMAL. IL VOUS CONDUIRA À UNE SOURCE. H2 ET MOI, ON NE SERA PAS LOIN DERRIÈRE.
D'ACCORD.
H2, EFFACE NOS TRACES. JE NE PENSE PAS QUE NOTRE ENNEMI ESSAIE DE NOUS SUIVRE, MAIS JE NE VEUX PAS PRENDRE LE RISQUE.
OUI, MAÎTRE. J'AIME *BIEN* BALAYER.
MAÎTRE ? EMBER ET VOUS, VOUS ÊTES *MARIÉS* ?

ALORS, QU'Y A-T-IL ENTRE VOUS ET JENNIR ? VU LA FAÇON DONT IL A TOUT RISQUÉ POUR VOUS SECOURIR, IL DOIT BEAUCOUP TENIR À VOUS... JEDI OU PAS, UN HOMME N'AGIT PAS AINSI RIEN QUE PAR SENS DU DEVOIR.
VOUS ÊTES MARIÉS, TOUS LES DEUX ?
QUOI... ?! C'EST RIDICULE.
OK. PAS MARIÉS. MAIS AMOUREUX ? IL Y A QUELQUE CHOSE EN TOUT CAS...
... ET QUOI QUE CE SOIT, ÇA VA LE FAIRE REVENIR POUR UNE NOUVELLE TENTATIVE DE SAUVETAGE. ET QUAND IL SE POINTERA... J'AURAI GAGNÉ MA PAYE.
IL NE VIENDRA PAS. OU ALORS JE L'AVERTIRAI !
IL VIENDRA, ET VOUS SEREZ BÂILLONNÉE POUR NE PAS CRIER. MAIS SI VOUS TENTEZ DE L'AVERTIR AUTREMENT...
... QUE VISE LE PISTO-LASER, IZ ?
LA MASSE CORPORELLE CENTRALE DE LA FEMME, COMME PRÉVU, MAÎTRE.
JE REGRETTERAI DE DEVOIR VOUS TUER, MAIS JE N'HÉSITERAI PAS. SI JE NE PRENDS PAS JENNIR QUAND IL VIENDRA VOUS DÉLIVRER, IL ME SUFFIRA D'ATTENDRE QU'IL VIENNE VOUS VENGER.

JE VOUS DONNE CE QUI ME RESTE DE NOURRITURE. C'EST PEU... ET GUÈRE APPÉTISSANT... MAIS VOUS NE POURREZ PAS MANGER LA MÊME CHOSE QUE L'ANIMAL.
AU MOINS, IL VOUS TROUVERA DE L'EAU.
VOUS N'AVEZ PAS BESOIN DE ME METTRE À L'ÉCART. SI JE PEUX AIDER...
JE SAIS QUE VOUS FERIEZ VOTRE POSSIBLE, MADDIE, ET J'APPRÉCIE VOTRE OFFRE. MAIS SI ÇA TOURNE MAL, JE MOURRAI. ET EMBER SANS DOUTE AUSSI.
CET HOMME, QUI QU'IL SOIT, EST UN *TUEUR*. IL NE VOUS CAPTURERAIT PAS COMME LES *RAIDERS* DU DÉSERT... CE QUI VOUS LAISSAIT UN ESPOIR OU UNE CHANCE D'ÉVASION. LUI VOUS DESCENDRAIT ET TOURNERAIT LES TALONS.
ALORS, JE DOIS PARTIR.
OUI, MAIS VOUS NOUS REVERREZ, EMBER ET MOI... DANS VOTRE VILLAGE.
PROMIS ?
NON, JE NE PEUX PAS FAIRE ÇA...
... MAIS J'AI BON ESPOIR.
MOI AUSSI.

VOUS AVEZ UN PLAN POUR DÉLIVRER EMBER, MAÎTRE ?
PAS ENCORE. JE VEUX D'ABORD VOIR QUEL GENRE DE PIÈGE NOTRE ENNEMI M'A PRÉPARÉ.
UN PIÈGE ?
S'IL Y A UN PIÈGE, VOUS FAITES QUOI ?
JE LE DÉCLENCHE.

C'EST BIEN UN PIÈGE.
EMBER EST LIGOTÉE À UN POTEAU... EXPOSÉE. L'ENNEMI EST LÀ QUELQUE PART. JE LE SENS. MAIS JE NE SAIS PAS ENCORE EXACTEMENT OÙ.
CONTENT QUE TU SOIS LÀ, H2...
"... JE NE CROIS PAS QUE J'Y ARRIVERAI SEUL."
QUELQU'UN APPROCHE DE VOTRE POSITION, MAÎTRE.

GARDE LE PISTOLASER BRAQUÉ SUR LA CIBLE, IZ. ATTENDS MON SIGNAL...
NNN !
MMMM !

DASS JENNIR MARCHAIT DROIT DANS UN PIÈGE.
SA MORALE JEDI – SON DÉSIR DE FAIRE LE BIEN – L'AVAIT MENÉ DANS LA LIGNE DE MIRE D'UN TUEUR.
NNNHHHHH !
BDOW!

TUNK
AÏE.
MAIS ENFIN... ?
MAIS...
JE ME DOUTAIS QUE VOUS NE SERIEZ PAS LOIN...
WHOAAH !

JE MISAIS SUR LE FAIT QUE VOUS NE VOUS RISQUERIEZ PAS À TIRER À DISTANCE DE NUIT... ET ON NE PEUT PAS SE CACHER DE LA FORCE.
GAH ! JE N'AI PAS VOULU M'ÉLOIGNER ...
... MAIS PAS POUR CE QUE VOUS CROYEZ.
ALORS, POURQUOI ?
JE N'AI JAMAIS VU MOURIR UN JEDI. JE VOULAIS REGARDER.
WHAM !
ON S'ACCROCHE AUX PREMIÈRES LOGES ?
MMMPF !
MAÎTRE ?

DOIS-JE LIBÉRER MAÎTRESSE EMBER ?
OH... EUH, OUI, BIEN SÛR, H2.
AMUSANT QUE VOUS AYEZ ÉTÉ SAUVÉ PAR VOTRE DROÏDE...
... SACHANT QUE C'EST LUI QUI M'A MENÉ À VOUS.
QUOI ?
QUOI ?!
VOTRE DROÏDE A APPARTENU À DEZONO QUA... L'HOMME QUE VOUS AVEZ ASSASSINÉ SUR ESSELES.
QUA AVAIT TUÉ DES DIZAINES D'ENFANTS !
PAS MON PROBLÈME. SA FAMILLE M'A VERSÉ UN PAQUET DE CRÉDITS POUR RETROUVER SES TUEURS, ET M'A DONNÉ ACCÈS AU CANAL DE SÉCURITÉ DE SON DROÏDE. H2 M'A BEAUCOUP AIDÉ. IL M'A TENU À JOUR SUR VOS ACTIVITÉS ET VOTRE LOCALISATION.
JE VOUS AI SUIVI D'ESSELES À SERAPIN, PUIS À CATO NEIMOIDIA, ET À TÉLÉRATH...
MAÎTRE, JE N'AI AUCUN ENREGISTREMENT DE CECI... AUCUNE MÉMOIRE...
QUE S'EST-IL PASSÉ SUR TÉLÉRATH ? LE DROÏDE A CESSÉ DE TRANSMETTRE. ET LA POPULATION S'EST RÉVOLTÉE À PROPOS DE JE NE SAIS QUOI...

MMHH ! MGRRMPH !
H2, DÉTACHE EMBER.
OUI, MAÎTRE. BIEN SÛR, MAÎTRE.
HEUREUSEMENT POUR MOI, VOUS VOUS SERVIEZ TOUJOURS DU VAISSEAU DE QUA, CE QUI M'A PERMIS DE SUIVRE VOS MOUVEMENTS… AVEC L'AIDE DES DOSSIERS TRÈS COMPLETS DE L'EMPIRE.
VOS AMIS DU UHUMELE SONT PLUS DOUÉS POUR COUVRIR LEURS TRACES…
… CE QUI NE M'A PAS EMPÊCHÉ DE TUER VOTRE COPAIN JANKS…
… NI MAINTENANT, DE TUER VOTRE PETITE AMIE.
VAS-Y, IZ.

EMBER !
BZOW!
PAR-
DONNEZ-MOI,
MAÎTRE...
FUMP
EMBER !

VMMMMMMM
ENCORE UN TIR, IZ. SUR LE JEDI, CETTE FOIS.
OH, EMBER.
PHT-VMMM!

GZZ-DANG!
MAÏ... KZZT !
C'EST... IMPOSSIBLE...

H2, J'AI BESOIN D'EAU... EMBER A BESOIN D'EAU. IL FAUT QUE TU ME TROU -FSSST-... DE L'EAU SUR LA BARGE.
-ZZZT- M'ENTENDS... ?
H2 ?
EMBER... NON...
... NON...

... MAIS SON LIEN AVEC LA FORCE N'EST PAS ASSEZ PUISSANT ...
EMBER, ACCROCHE-TOI...
... RESTE AVEC MOI.
COMME DANS TOUTE APPLICATION DE LA FORCE, LA GUÉRISON EXIGE UN ESPRIT CLAIR ET UNE INTENSE CONCENTRATION. TOUTE ÉMOTION OU PENSÉE EXTÉRIEURE PERTURBERA LE PROCESSUS...
NON !
NON...

PEUFF ! PEUFF !
IZ...

ON LE TIENT, SEIGNEUR VADOR…
… LA BALISE DE TRANSPONDEUR DU MÊME VAISSEAU QUE CELUI RENCONTRÉ PAR *LE MOISSONNEUR*. LE SIGNAL EST FAIBLE, MAIS IL ÉMET TOUJOURS.
ET AUTRE CHOSE, MON SEIGNEUR… LES SCANNERS DÉTECTENT UN ***AUTRE*** VAISSEAU… DU MÊME PROFIL QUE CELUI UTILISÉ PAR L'INTRUS DE LA STATION CARCÉRALE ISO-LB.
EXCELLENT TRAVAIL, LIEUTENANT.
CAPITAINE, PRÉPAREZ MA NAVETTE… AVEC UN CONTINGENT ENTIER DE SOLDATS.
LIEUTENANT GREGG…
"… VOUS VENEZ AVEC MOI."

AH. SAHDETT AVAIT DIT QUE TU TE RÉVEILLERAIS BIENTÔT.
ME RÉVEILLER ?
JE DOIS ÊTRE EN TRAIN DE RÊVER...
... BOMO ?
RAVI DE TE REVOIR, DASS JENNIR. JE... JE...
... JE SUIS DÉSOLÉ.
JE REGRETTE LA FAÇON DONT ON S'EST QUITTÉS. JE NE COMPRENAIS PAS POURQUOI TU NE M'AIDAIS PAS...
LES EXCUSES SONT INUTILES, MON AMI. JE SUIS HEUREUX QU'ON SE SOIT RETROUVÉS.
À CE PROPOS, COMMENT... ?
COMMENT T'A-T-ON RETROUVÉ ? TON AMI SUR TÉLÉRATH... POISSON... NOUS A DONNÉ LA DIRECTION GÉNÉRALE. ENSUITE, ON A DÛ PILLER LES BANQUES DE DONNÉES DE L'EMPIRE. ET APRÈS ÇA, BAH, ON A SUIVI DES HYPOTHÈSES QUI SE SONT CONFIRMÉES.
ET TE VOILÀ ! JE SUIS HEUREUX QU'ON SE SOIT RETROUVÉS !
OUI, MAIS PAS TOUS. MALHEUREUSEMENT, J'AI DE MAUVAISES NOUVELLES...

UN HOMME… UN MERCENAIRE… ME TRAQUE. NOUS TRAQUE *TOUS*, MÊME. IL M'A DIT QU'IL AVAIT TUÉ JANKS. JE SUIS DÉSOLÉ.
ON ESSAYAIT DE SE CONVAINCRE QUE JANKS ÉTAIT ENCORE EN VIE, MAIS VOILÀ DES MOIS QU'IL A ÉTÉ CAPTURÉ PAR L'EMPIRE … SUR PIZKOSS. SA MORT N'EST PAS UNE SURPRISE.
MAIS IL N'EST PAS LE SEUL.
SNIFFLES A ÉTÉ ABATTU PAR DES GANGSTERS. LE CAPITAINE HEREN ÉTAIT EN NÉGOCIATION AVEC EUX… ET ON S'EST FAIT DOUBLER.
ET CRYS EST MORTE AUSSI…
NON. CRYS… ?
C'ÉTAIT HORRIBLE, JENNIR. ELLE A ÉTÉ INFECTÉE PAR… JE NE SAIS QUOI. ELLE… ELLE…
TANT DE PERTES…
TANT DE MORTS. JANKS, SNIFFLES, CRYS… ET MAINTENANT EMBER…
QUI ?
EMBER ? TU PARLES DE LA FEMME QU'ON A TROUVÉE AVEC TOI ?
"SAHDETT NE T'A RIEN DIT ? ELLE VA *BIEN*. LE CAPITAINE L'A INSTALLÉE DANS SA CABINE…"
JENNIR, MON AMI… !

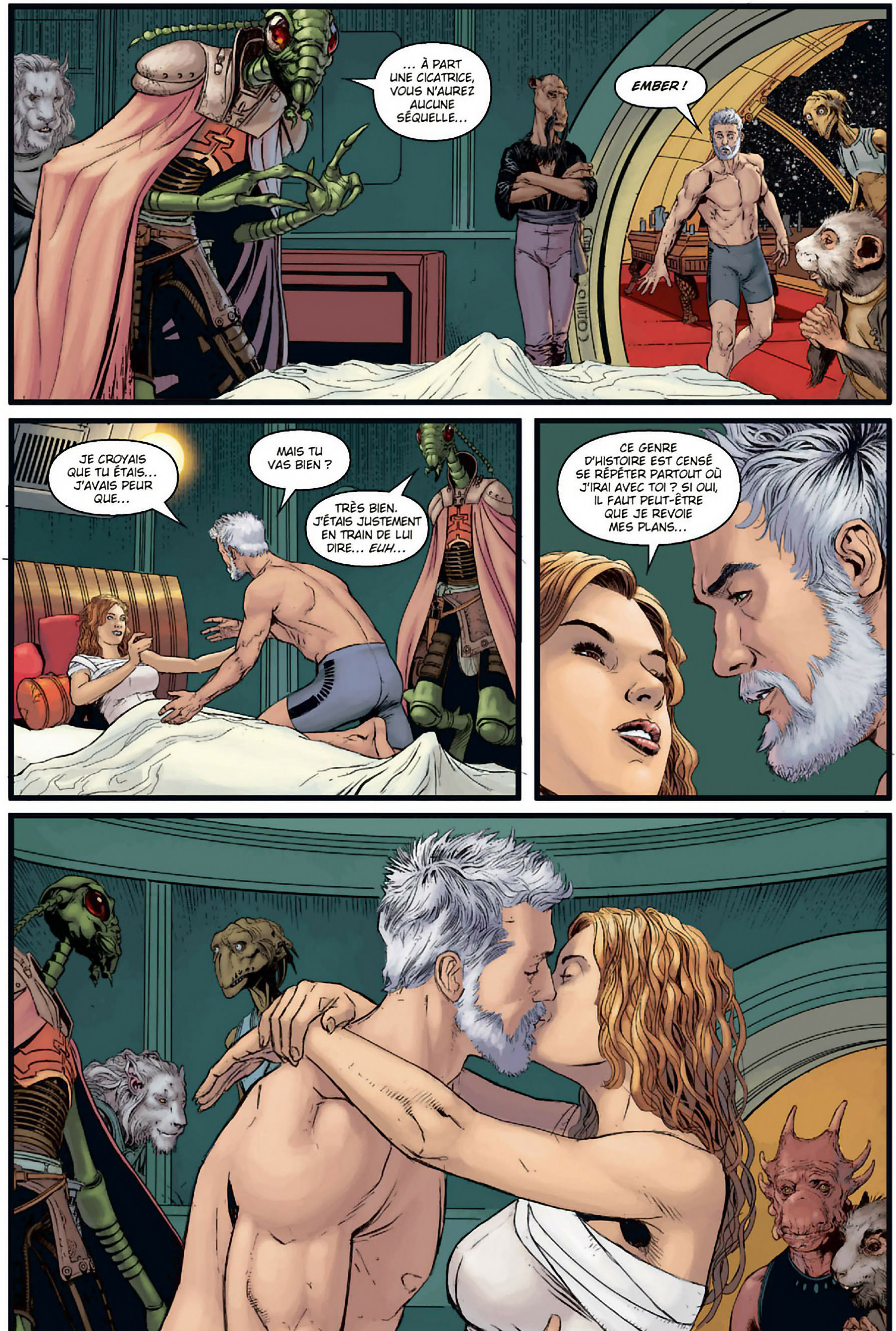
… À PART UNE CICATRICE, VOUS N'AUREZ AUCUNE SÉQUELLE…
EMBER !
JE CROYAIS QUE TU ÉTAIS… J'AVAIS PEUR QUE…
MAIS TU VAS BIEN ?
TRÈS BIEN. J'ÉTAIS JUSTEMENT EN TRAIN DE LUI DIRE… *EUH*…
CE GENRE D'HISTOIRE EST CENSÉ SE RÉPÉTER PARTOUT OÙ J'IRAI AVEC TOI ? SI OUI, IL FAUT PEUT-ÊTRE QUE JE REVOIE MES PLANS…

EMBER... JE... PARDONNE-MOI. JE N'AURAIS PAS DÛ...
EUH. LAISSONS-LES SEULS UN MOMENT, VOUS VOULEZ BIEN ?
ALLEZ, VIENS, RATTY !
"N'AURAIS PAS DÛ" QUOI ? TE COMPORTER EN ÊTRE HUMAIN ?
JE SUIS UN JEDI. JE DEVRAIS ME MÉFIER DE MES ÉMOTIONS.
JE NE VERRAIS PAS D'OBJECTION À CE QUE TU EN ÉCOUTES CERTAINES, DASS JENNIR.
MAIS...
JE SAIS. MOI AUSSI, J'AI ÉTÉ PRISE DE COURT PAR MES SENTIMENTS. MAIS QUAND J'AI COMPRIS QUE TU AVAIS SUIVI LA CARAVANE...
OH, MADDIE ! OÙ EST-ELLE ?
ELLE VA BIEN. JE L'AI REMISE SUR LE CHEMIN DE CHEZ ELLE. MAIS ON VA VÉRIFIER...
PLUS FACILE À DIRE QU'À FAIRE, JENNIR.

PEU APRÈS...
... UNE JEUNE FILLE... SEULE EN PLEIN DÉSERT. JE ME SENS RESPONSABLE. JE LUI AI PROMIS DE VEILLER À CE QU'ELLE RENTRE CHEZ ELLE SAINE ET SAUVE !
JE REGRETTE, MAÎTRE JEDI, MAIS IL EST HORS DE QUESTION DE FAIRE DEMI-TOUR !
VOUS AVEZ DIT À BOMO QU'IL Y AVAIT UN TUEUR À NOS TROUSSES !
HÉ, SYMPA, LA COUPE DE CHEVEUX. C'EST QUOI, LE SUJET ?
RETOURNER SUR PRINE. ON A INTERCEPTÉ DES TRANSMISSIONS IMPÉRIALES. UN CROISEUR DE COMBAT S'Y TROUVE EN CE MOMENT MÊME... VRAISEMBLABLEMENT À VOTRE RECHERCHE !
LES JEDI SE VENDENT CHER DE NOS JOURS.
IL MANQUERAIT PLUS QUE TU TOMBES SUR DARK VADOR !
QUI ?
C'EST UN GENRE DE GRAND JEDI EN ARMURE... MAIS EN MÉCHANT. IL NOUS A CAPTURÉS ALORS QU'HEREN ESSAYAIT DE VENDRE LA GROSSE MALLE QU'IL GARDE DANS LA SOUTE.
LÀ-DESSUS, IL Y A CETTE NANA JEDI QUI SORT DE LA MALLE POUR SE BATTRE CONTRE VADOR. ET PENDANT QUE TOUS LES SOLDATS SE CHANGEAIENT EN MONSTRES, NOUS, ON...
MA PAROLE, VOUS AVEZ CROISÉ DES JEDI À TOUS LES COINS DE RUE...
BON, C'EST UNE LONGUE HISTOIRE. JE TE LA RACONTERAI EN ENTIER PLUS TARD. CE QUI EST SÛR, C'EST QU'ON NE PEUT PAS FAIRE DEMI-TOUR.
J'AI BEAUCOUP DE CHOSES À APPRENDRE, ON DIRAIT. IL S'EN EST PASSÉ, DEPUIS QUE JE SUIS EN CAVALE.
PAR EXEMPLE, QUI EST SAHDETT ?

UN AUTRE JEDI. JE PENSAIS QUE VOUS LE **CONNAISSIEZ** PEUT-ÊTRE. LUI A DIT VOUS CONNAÎTRE.
J'AI COMPRIS QUE C'ÉTAIT UN JEDI À LA MINUTE OÙ JE L'AI VU. MAIS ON EST... ON **ÉTAIT** DES MILLIERS. SI JE L'AI RENCONTRÉ À L'ÉPOQUE, JE N'EN AI PAS LE SOUVENIR.
COMMENT S'EST-IL RETROUVÉ AVEC **VOUS** ?
ON EST TOMBÉS SUR LUI SUR KIDRON... UN VRAI COUP DE CHANCE. ON ÉTAIT POURSUIVIS PAR DE STORMTROOPERS, ET IL LES A MIS EN FUITE.
MAIS JE CROIS QUE C'EST SURTOUT **TOI** QU'IL CHERCHAIT. IL AVAIT DES QUESTIONS À VOIR CONCERNANT LES JEDI.
J'AI HÂTE DE LE RENCONTRER. ÇA VA FAIRE DU BIEN DE PARLER AVEC QUELQU'UN...
... QUI A UNE CULTURE DE JEDI...
DÉSOLÉE DE VOUS INTERROMPRE. SAHDETT A DIT QUE JE POUVAIS ME LEVER UN PEU. MEEKERDIN-MAA M'A AIDÉE À TROUVER DES VÊTEMENTS...
CRYS TAANZER ÉTAIT PLUS GRANDE QU'EMBER. JE FERAI DES RETOUCHES.
OH, DASS... J'AIMAIS BIEN LA BARBE...

QU'EST-CE QUI NE VA PAS ? C'EST POUR MADDIE QUE TU T'INQUIÈTES ?
JE ME FAIS DU SOUCI POUR ELLE, BIEN SÛR. MAIS J'AI DONNÉ DES INSTRUCTIONS À SA MONTURE...
"... ELLE LA CONDUIRA LÀ OÙ ELLE LA GUIDERA..."
"... VEILLERA À SA SÉCURITÉ..."
"... ET LA RAMÈNERA CHEZ ELLE SAINE ET SAUVE."

"NON, MA VRAIE CRAINTE EST D'AVOIR TUÉ SANS LE VOULOIR L'ESPOIR D'UNE JEUNE FILLE."
"LA DERNIÈRE CHOSE QUE JE LUI AI DITE ÉTAIT QU'ON LA REVERRAIT..."
"... À MOINS QU'ON NE MEURE... ET QUE LE MAL TRIOMPHE..."
JENNIR, TU N'AS PAS À PORTER UNE TELLE RESPONSABILITÉ.
AH NON ? ET SI LE MAL AVAIT DÉJÀ TRIOMPHÉ ? J'AI RÉUSSI À TE SAUVER DE JUSTESSE... ET CE FAISANT, J'AI LAISSÉ ÉCHAPPER LE TUEUR. QUE SE PASSERA-T-IL S'IL NOUS RETROUVE ?
ET BOMO A UNE HISTOIRE À ME RACONTER SUR UN JEDI MALFAISANT EN ARMURE...
LA GALAXIE N'A JAMAIS ÉTÉ AUSSI DANGEREUSE, EMBER. J'AI LA SENSATION D'ÊTRE UN POINT EN PLEIN MILIEU DE LA CIBLE...
... ET QUE TOUT VA ENCORE EMPIRER AVANT DE POUVOIR S'AMÉLIORER...

AILLEURS...
MINCE.
EN EFFET.

C'EST VOUS QUI AVEZ INFILTRÉ MA PRISON.
J'AI MIS DU TEMPS À COMPRENDRE CE QUE VOUS CHERCHIEZ…
… MAIS QUAND J'AI COMPRIS, CELA M'A MIS SUR LA PISTE DU JEDI DASS JENNIR. CE QUI M'A AMENÉ ICI.
VOUS ALLEZ ME DIRE TOUT CE QUE VOUS SAVEZ SUR JENNIR.
ET CROYEZ-MOI, VOUS AUREZ AMPLEMENT LE TEMPS DE ME RÉVÉLER TOUT CE QUE VOUS SAVEZ.

STAR WARS
DARK TIMES

FEU SACRÉ

Scénario
RANDY STRADLEY

Dessin
GABRIEL GUZMAN

Couleur
GARRY HENDERSON

ARKINNEA, EN PÉRIPHÉRIE DE LA BORDURE INTÉRIEURE BAPTISÉE ZONE D'EXPANSION.
VAISSEAU NON IDENTIFIÉ ! ICI TOUR DE CONTRÔLE D'ARKINNEA, VOUS N'ÊTES PAS AUTORISÉ À ATTERRIR ! FAITES DEMI-TOUR OU NOUS OUVRONS LE FEU !
JE RÉPÈTE... FAITES DEMI-TOUR OU NOUS OUVRONS LE FEU !
MAÎTRE, ILS VONT TIRER !
SAUF SI J'ARRIVE À ME POSER AVANT, PIRU !

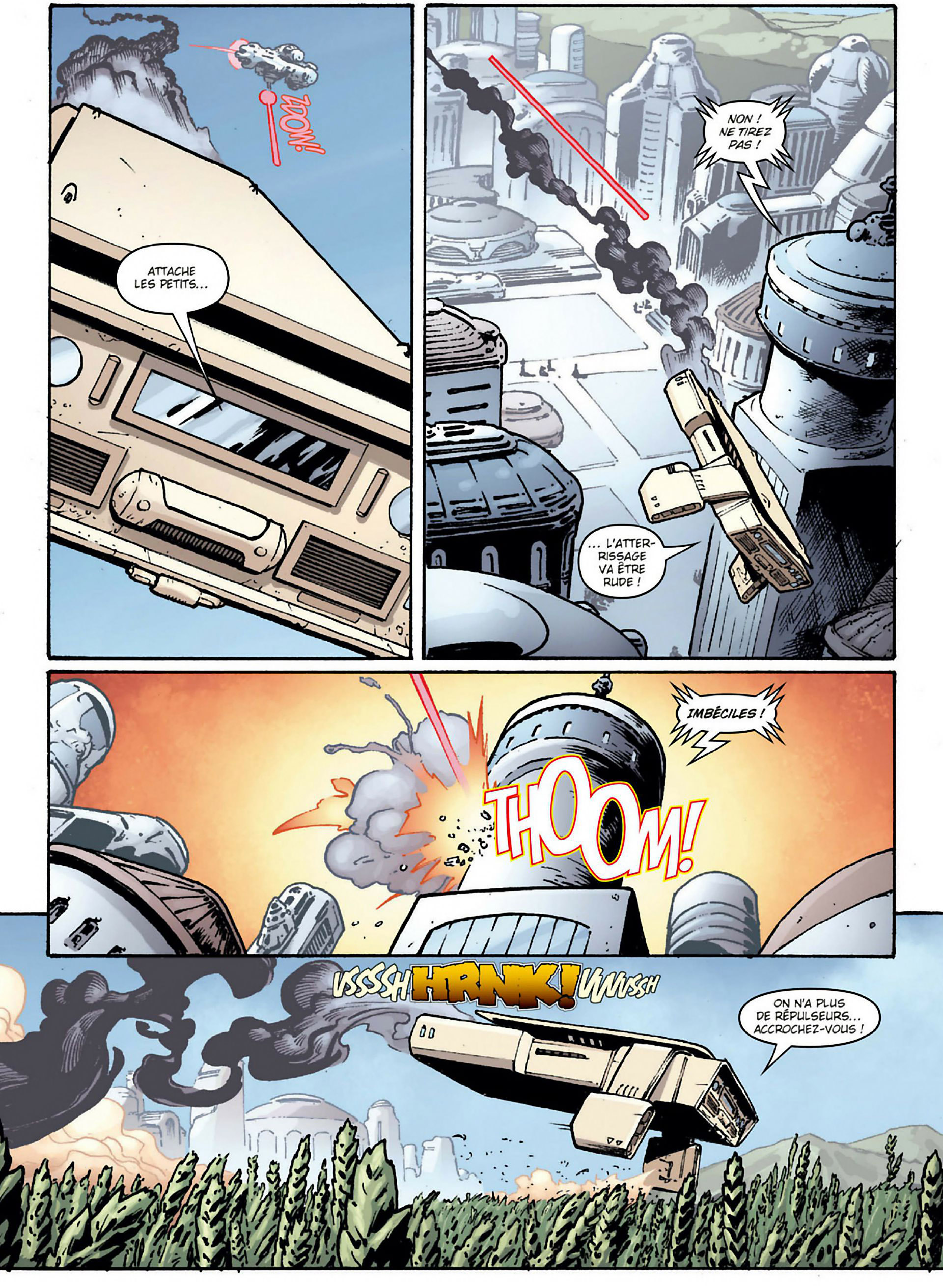
ZOOM!
ATTACHE LES PETITS...
NON ! NE TIREZ PAS !
... L'ATTERRISSAGE VA ÊTRE RUDE !
IMBÉCILES !
THOOM!
VSSSSH HRNK! WWSSH
ON N'A PLUS DE RÉPULSEURS... ACCROCHEZ-VOUS !

VOUS, DANS LE VAISSEAU... SORTEZ LES MAINS EN L'AIR !
S'IL VOUS PLAÎT, MESSIEURS... JE *DEVAIS* ATTERRIR. MON VAISSEAU A ÉTÉ ENDOMMAGÉ PAR UNE ATTAQUE DE PIRATES. JE NE POUVAIS PAS CONTINUER.
COMME VOUS LE VOYEZ, IL N'Y A QUE DES ENFANTS À BORD... DES ORPHELINS. L'UNE D'EUX EST BLESSÉE...

DES RÉFUGIÉS.
TOUTE LA FOUTUE GALAXIE EST INFESTÉE DE RÉFUGIÉS.
TRISTE CONSÉQUENCE DE LA GUERRE.
ÇA POURRAIT BIEN EMPIRER, RÉFUGIÉ.
UN PROBLÈME, CAPITAINE RELIK ?
COMMANDANT TERON... EUH, NON, MONSIEUR. J'EXPLIQUAIS À CES RÉFUGIÉS QU'ILS ALLAIENT ÊTRE CONDUITS AU CENTRE DE DÉTENTION.
UN WHIPHID, HEIN ? ON EN VOIT PEU EN DEHORS DE TOOLA.
TRÈS BIEN... POURSUIVEZ.

CORUSCANT, OÙ LES TRAVAUX DU NOUVEAU PALAIS IMPÉRIAL ONT COMMENCÉ, APRÈS QUE LES APPARTEMENTS DE L'EMPEREUR ONT ÉTÉ DÉVASTÉS PAR LA TENTATIVE DE COUP D'ÉTAT DU GÉNÉRAL GENTIS.
SEIGNEUR VADOR... !
MON SEIGNEUR, SI VOUS POUVIEZ M'ACCORDER UN INSTANT...
IL EST VITAL QUE MES PLANS SOIENT VALIDÉS...
LIEUTENANT GREGG, ACCOMPAGNEZ-MOI.

VADOR N'A D'OREILLES QUE POUR SON NOUVEAU *FAVORI* !
VOTRE RAPPORT SUR LE PRISONNIER.
OUI, MON SEIGNEUR.
ON A CONTRAINT FALCO SANG À EFFECTUER LE PARCOURS D'OBSTACLES CONÇU PAR VOS SOINS...
... NÉANMOINS, DEPUIS QU'IL SAIT QUE LES DROÏDES NE SONT ARMÉS QUE DE *PISTODARDS*...
"... IL A CESSÉ DE LES ESQUIVER.. ET MÊME DE RIPOSTER. IL A FAIT DEUX TENTATIVES D'ÉVASION."
REMPLACEZ LES ARMES DES DROÏDES PAR DES PISTOLASERS. RÉGLÉS POUR N'INFLIGER QUE DES BLESSURES.
JE PASSERAI SUR LE SITE DEMAIN... POUR FOURNIR AU PRISONNIER DE NOUVELLES MOTIVATIONS.
BIEN, MONSIEUR.

QU'EN EST-IL DE VOTRE AUTRE PROJET ?
DES ALERTES ONT ÉTÉ ENVOYÉES SUR TOUS LES CANAUX, MAIS SOIT LE VAISSEAU A TROUVÉ UN ASILE, SOIT IL NE S'EST PAS POSÉ DEPUIS QU'IL A ÉTÉ DÉTECTÉ LORS D'UN SAUT EN HYPERESPACE PRÈS DE PRINE...
PAS DE NOUVELLES DU *UHUMELE*, NI DE DASS JENNIR...

ON VOUS A ASSIGNÉ UNE TENTE DANS LA SECTION 241.
VOUS Y TROUVEREZ DE LA LITERIE ET DU MATÉRIEL DE CUISINE.
L'EAU EST DISTRIBUÉE LE MATIN, LES REPAS LE SOIR. MAIS NE VOUS EN FAITES PAS POUR VOTRE INSTALLATION...
... LE CAPITAINE RELIK VOUS A ATTRIBUÉ L'UN DES PREMIERS NUMÉROS. QUAND LA PUCE S'ALLUMERA, CE SERA VOTRE TOUR DE MONTER DANS UN TRANSPORT POUR LE NORD.

PIRU ! JE PEUX METTRE MON LIT LÀ ?
CHAQUE CHOSE EN SON TEMPS, GENEL. PIRU, ASSIEDS-TOI.
VOYONS CETTE JAMBE…
J'ESPÈRE QUE CETTE "ATELLE" N'ÉTAIT PAS TROP INCONFORTABLE.
NON MAÎT… EUH, K'KRUHK.
C'EST BIEN. NOUS DEVONS FAIRE ATTENTION À NE PAS RÉVÉLER…
UNE BAGARRE !
!
SALAUD DE RÉPUBLICAIN !
POURRI DE SÉPARATISTE !

HÉ, ARRÊTEZ DE POUSS... ULP !
PIRU, EST-CE QUE K'KRUHK VA TUER CES HOMMES... COMME IL A TUÉ LES PIRATES ?
ÇA SUFFIT ! VOUS ÊTES FOUS ?
LA GUERRE EST FINIE ! LE PASSÉ EST LE PASSÉ. VOUS NE LE CHANGEREZ PAS !
PENSEZ À CE QUE DEVIENDRONT VOS FAMILLES SI LES AUTORITÉS VOUS JETTENT EN PRISON !

APPRENEZ À VIVRE ENSEMBLE, OU JE VOUS LIVRE MOI-MÊME AUX AUTORITÉS !
TU AURAIS PU TE FAIRE ARRÊTER ! ET MOI, J'AURAIS FAIT QUOI ?
C'EST DE LA FOLIE !
ÉTAIT-CE BIEN SAGE, K'KRUHK ?
D'ATTIRER L'ATTENTION SUR MOI ? SANS DOUTE PAS.
MAIS JE NE VOULAIS PAS QUE ÇA DÉGÉNÈRE... QUE ÇA S'ÉTENDE. ÇA AURAIT PU ÊTRE DANGEREUX POUR LES PETITS.
TU NE LE SENS PAS ?
CET ENDROIT EST UN CHAUDRON PRÊT À DÉBORDER. TROP DE MONDE, PAS ASSEZ DE RES-SOURCES...
... PAS ASSEZ D'ESPOIR.

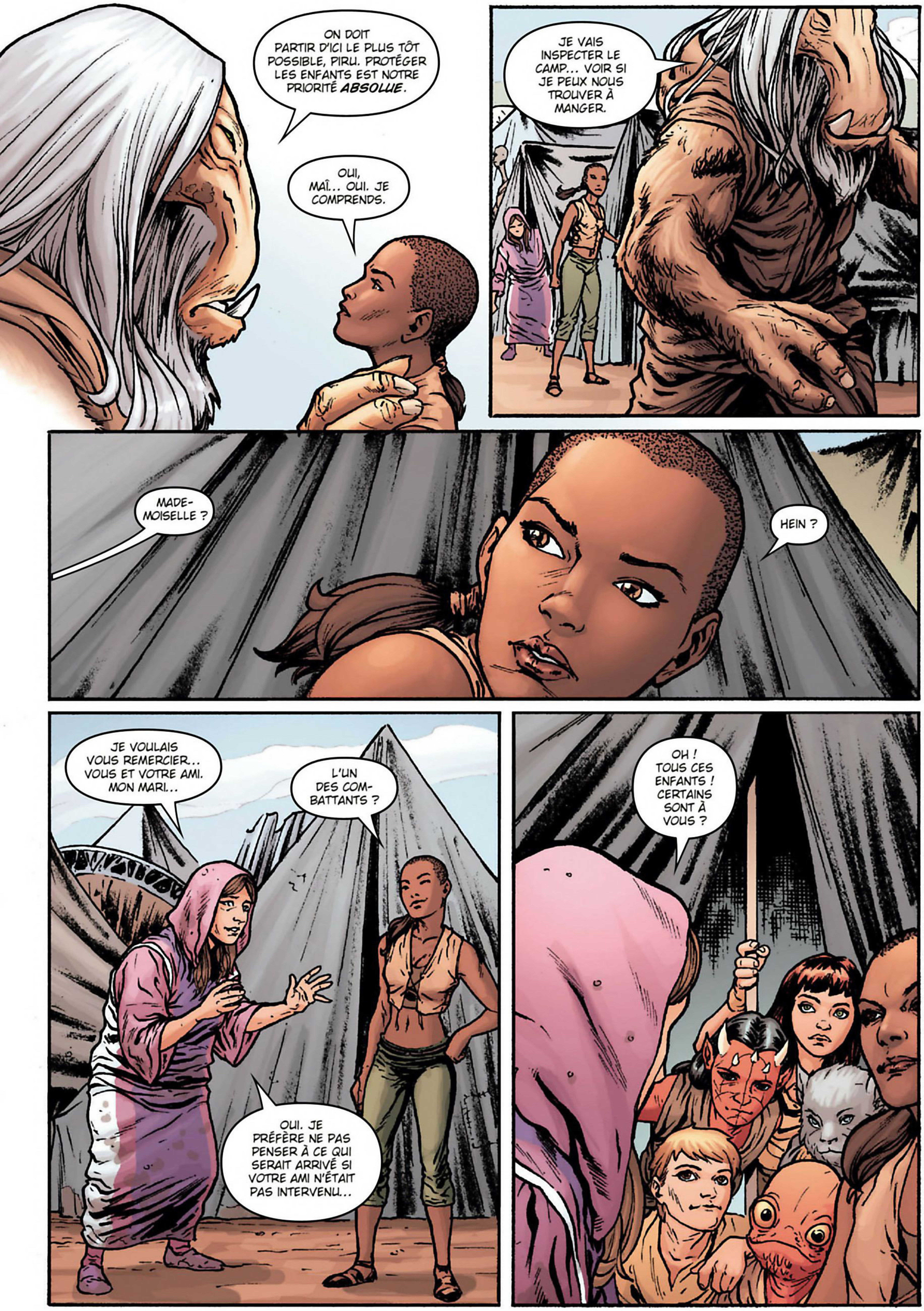
ON DOIT PARTIR D'ICI LE PLUS TÔT POSSIBLE, PIRU. PROTÉGER LES ENFANTS EST NOTRE PRIORITÉ ABSOLUE.
OUI, MAÎ... OUI. JE COMPRENDS.
JE VAIS INSPECTER LE CAMP... VOIR SI JE PEUX NOUS TROUVER À MANGER.
MADE-MOISELLE ?
HEIN ?
JE VOULAIS VOUS REMERCIER... VOUS ET VOTRE AMI. MON MARI...
L'UN DES COM-BATTANTS ?
OUI. JE PRÉFÈRE NE PAS PENSER À CE QUI SERAIT ARRIVÉ SI VOTRE AMI N'ÉTAIT PAS INTERVENU...
OH ! TOUS CES ENFANTS ! CERTAINS SONT À VOUS ?

À MOI ? NON.
ILS SONT ORPHELINS.
NOUS LE SOMMES TOUS. MAIS NOUS SOMMES ENSEMBLE.
LA GUERRE A PROVOQUÉ CELA SUR DE NOMBREUX MONDES. MAIS JE DIS QU'UNE FAMILLE, ÇA SE RECRÉE. CE SONT PARFOIS LES PLUS HEUREUSES.
VOUS VENEZ D'ARRIVER ?
EH BIEN, JE VAIS VOUS DIRE CE QU'IL FAUT SAVOIR POUR SURVIVRE ICI. D'ABORD, IL FAUT SE LEVER TÔT POUR FAIRE LA QUEUE POUR L'EAU. PRENEZ TOUS LES RÉCIPIENTS QUE VOUS AVEZ.
L'EMPIRE SUPERVISE LA DISTRIBUTION D'EAU ET DE NOURRITURE. IL Y A PEU DE SOLDATS IMPÉRIAUX ICI, ET CE N'EST PAS LE GENRE DE TRAVAIL QU'ILS ONT APPRIS À FAIRE, JE SUPPOSE, MAIS ILS SE DÉBROUILLENT BIEN, ET ILS SONT ÉQUITABLES.
C'EST LA MILICE DONT IL FAUT SE MÉFIER. ARKINNEA A SUBI LES EXACTIONS DES SÉPARATISTES PENDANT LA GUERRE, ET TOUS LES SOLDATS DE LA MILICE CHERCHENT À SE VENGER.
ILS EN VEULENT AUX RÉFUGIÉS… QUELLES QUE SOIENT NOS OPINIONS. J'ESPÈRE QUE LE NUMÉRO DE MA FAMILLE SORTIRA BIENTÔT.
COMMENT ÇA SE PASSE ?
TOUS LES DEUX OU TROIS JOURS, LES PLUS CHANCEUX SONT CHOISIS POUR PARTIR EN TERRE LIBRE. UNE ZONE OUVERTE À LA COLONISATION. SI VOTRE PUCE S'ALLUME…
… VOUS MONTEZ DANS UN VIEUX TRANSPORT DE MINERAI, ET VOUS PARTEZ POUR LE NORD.
J'ESPÈRE QU'ON PARTIRA BIENTÔT. IL PARAÎT QU'IL Y A UN CAS DE FIÈVRE SANGI DE L'AUTRE CÔTÉ DU CAMP. SI ELLE SE PROPAGE…

CERTES, NOTRE EMPIRE EST ENCORE JEUNE, MAIS IL EST FORT ! PENDANT QUE L'EMPEREUR PALPATINE RÈGNE DEPUIS CORUSCANT, NOTRE VAILLANTE ARMÉE DE CLONES CONTINUE À NOUS PROTÉGER DES MULTI-PLES MENACES DE LA GALAXIE !
ET À SA TÊTE SE TROUVE LE COMMANDANT EN SECOND QU'IL A LUI-MÊME DÉSIGNÉ... LE SEIGNEUR VADOR !
AGUERRI PAR LES COMBATS LES PLUS MORTELS DE LA GUERRE DES CLONES, VADOR A À LUI SEUL DÉFENDU NOTRE BASE STRATÉGIQUE DE TB-TT D'OVATON SEVEN...
... ÉCRASÉ L'INSURRECTION DES PUISSANTS WOOKIEES DE KASHYYYK...
... ET CONTRECARRÉ LE COMPLOT MEURTRIER DU GÉNÉRAL GENTIS QUI A CAUSÉ DES MILLIERS DE MORTS AU CENTRE DE LA GALAXIE !
DE BANDOMEER À LA NÉBULEUSE FANTÔME, PARTOUT OÙ SURGIT UNE MENACE, LE SEIGNEUR VADOR EST LÀ POUR L'AFFRONTER...
... POUR L'ÉCRASER !

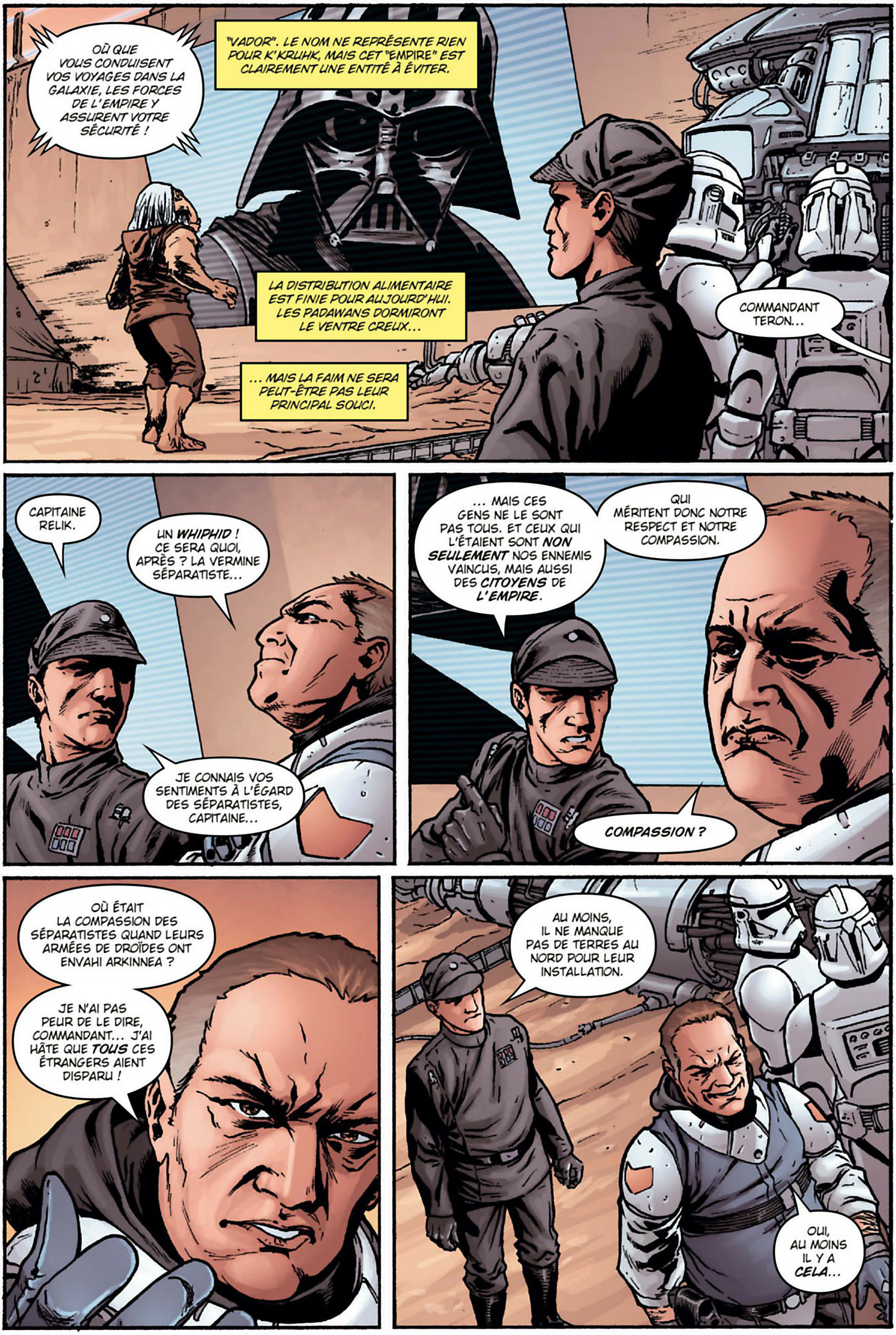

OÙ QUE VOUS CONDUISENT VOS VOYAGES DANS LA GALAXIE, LES FORCES DE L'EMPIRE Y ASSURENT VOTRE SÉCURITÉ !
"VADOR". LE NOM NE REPRÉSENTE RIEN POUR K'KRUHK, MAIS CET "EMPIRE" EST CLAIREMENT UNE ENTITÉ À ÉVITER.
LA DISTRIBUTION ALIMENTAIRE EST FINIE POUR AUJOURD'HUI. LES PADAWANS DORMIRONT LE VENTRE CREUX...
... MAIS LA FAIM NE SERA PEUT-ÊTRE PAS LEUR PRINCIPAL SOUCI.
COMMANDANT TERON...
CAPITAINE RELIK.
UN WHIPHID ! CE SERA QUOI, APRÈS ? LA VERMINE SÉPARATISTE...
JE CONNAIS VOS SENTIMENTS À L'ÉGARD DES SÉPARATISTES, CAPITAINE...
... MAIS CES GENS NE LE SONT PAS TOUS. ET CEUX QUI L'ÉTAIENT SONT NON SEULEMENT NOS ENNEMIS VAINCUS, MAIS AUSSI DES CITOYENS DE L'EMPIRE.
QUI MÉRITENT DONC NOTRE RESPECT ET NOTRE COMPASSION.
COMPASSION ?
OÙ ÉTAIT LA COMPASSION DES SÉPARATISTES QUAND LEURS ARMÉES DE DROÏDES ONT ENVAHI ARKINNEA ?
JE N'AI PAS PEUR DE LE DIRE, COMMANDANT... J'AI HÂTE QUE TOUS CES ÉTRANGERS AIENT DISPARU !
AU MOINS, IL NE MANQUE PAS DE TERRES AU NORD POUR LEUR INSTALLATION.
OUI, AU MOINS IL Y A CELA...

K'KRUHK PERÇOIT LA PEUR, L'ANGOISSE, LA HAINE ÉMANANT DES AUTRES RÉFUGIÉS… BEAUCOUP VENDRAIENT LEURS VOISINS POUR AMÉLIORER LEUR SORT…
IL AURAIT DÛ RESTER AVEC LES PADAWANS SUR LA LUNE-JUNGLE. IL A COMMIS UNE ERREUR EN LES AMENANT DANS LA CIVILISATION…
… UNE ERREUR QU'IL DOIT RECTIFIER, ET VITE.
PIRU, JE REGRETTE. IL N'Y A PAS DE NOURRITURE À…
QUE… ?
QUI ES-TU ? QUE FAIS-TU DANS NOTRE TENTE ?
RÉPONDS, OU JE…
HEIN ?

AURAIS-TU DÉJÀ OUBLIÉ LES LEÇONS DE LA GUERRE DES CLONES, K'KRUHK ?
EN FONÇANT SANS REGARDER...
... TU RISQUES DE FAIRE DU MAL, À TOI...
... OU À UN AMI.
MAÎTRE ZAO !
JE TE RACONTERAI TOUT... SI TU ME LÂCHES !
MAIS COMMENT ? D'OÙ ARRIVEZ-VOUS ?

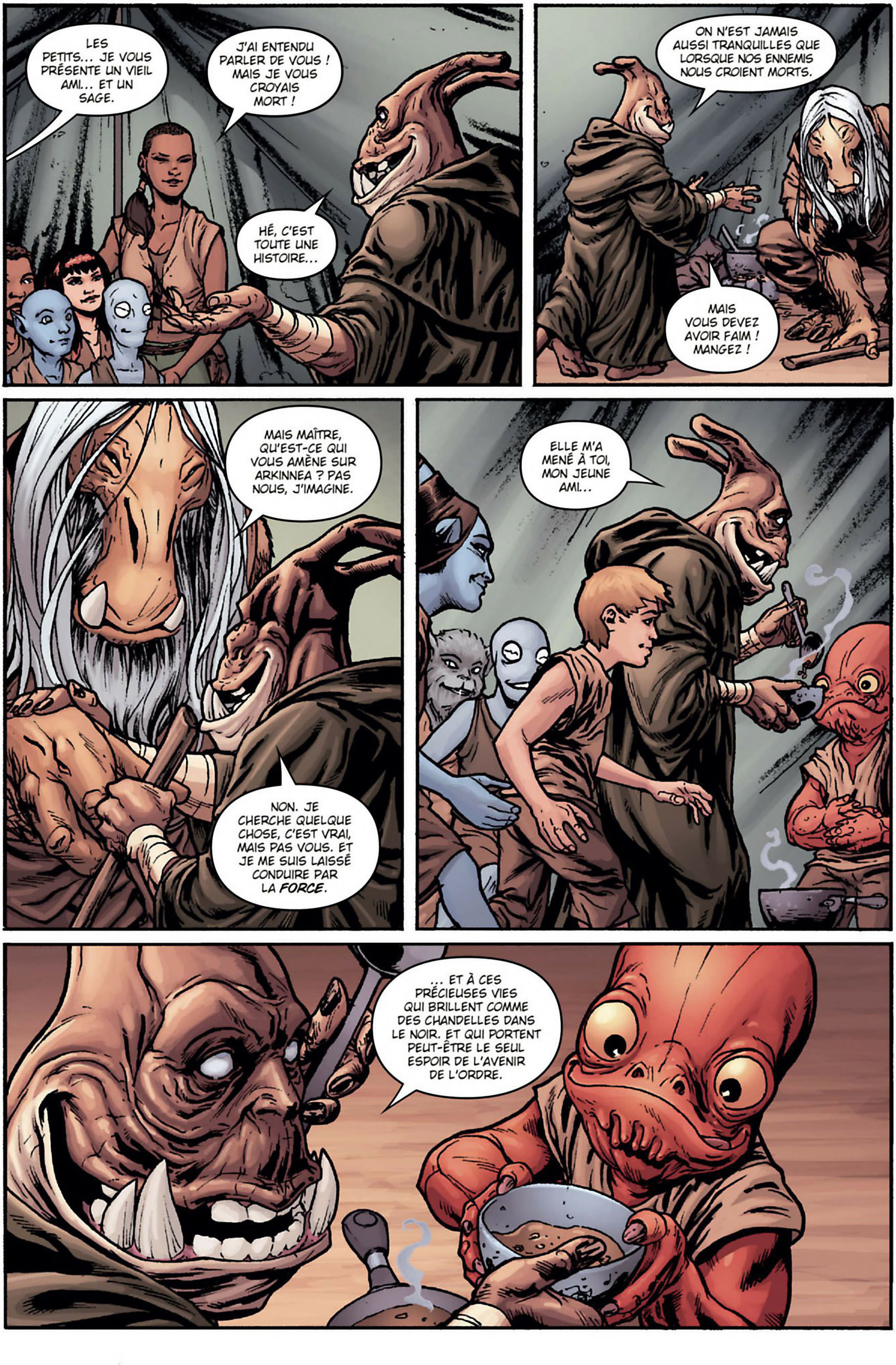
LES PETITS... JE VOUS PRÉSENTE UN VIEIL AMI... ET UN SAGE.
J'AI ENTENDU PARLER DE VOUS ! MAIS JE VOUS CROYAIS MORT !
HÉ, C'EST TOUTE UNE HISTOIRE...
ON N'EST JAMAIS AUSSI TRANQUILLES QUE LORSQUE NOS ENNEMIS NOUS CROIENT MORTS.
MAIS VOUS DEVEZ AVOIR FAIM ! MANGEZ !
MAIS MAÎTRE, QU'EST-CE QUI VOUS AMÈNE SUR ARKINNEA ? PAS NOUS, J'IMAGINE.
NON. JE CHERCHE QUELQUE CHOSE, C'EST VRAI, MAIS PAS VOUS. ET JE ME SUIS LAISSÉ CONDUIRE PAR LA *FORCE*.
ELLE M'A MENÉ À TOI, MON JEUNE AMI...
... ET À CES PRÉCIEUSES VIES QUI BRILLENT COMME DES CHANDELLES DANS LE NOIR. ET QUI PORTENT PEUT-ÊTRE LE SEUL ESPOIR DE L'AVENIR DE L'ORDRE.

AINSI, VOUS SAVEZ CE QUI S'EST PASSÉ ? AVEC LES CLONES, JE VEUX DIRE...
OH, OUI...
LES JEDI ONT ÉTÉ TRAHIS PAR CEUX QU'ILS PRENAIENT POUR LEURS PLUS FIDÈLES ALLIÉS. PARCE QU'ILS LES VOYAIENT COMME TELS, ILS N'ÉTAIENT PAS PRÉPARÉS QUAND LES CLONES SE SONT RETOURNÉS CONTRE EUX.
ET VOUS ?
J'AI ÉCHAPPÉ À LA GUERRE ET À SES RAVAGES. J'AI SUIVI LA FORCE SANS JAMAIS PRENDRE PARTI...
... ALORS QUE J'AI PRIS CAUSE POUR LES *DEUX*... SELON LES PÉRIODES.
J'AURAIS DÛ SUIVRE VOTRE EXEMPLE...
K'KRUHK, ON N'A PAS EU NOTRE LEÇON AUJOURD'HUI. MAÎTRE ZAO PEUT-IL NOUS LA DONNER, CE SOIR ?

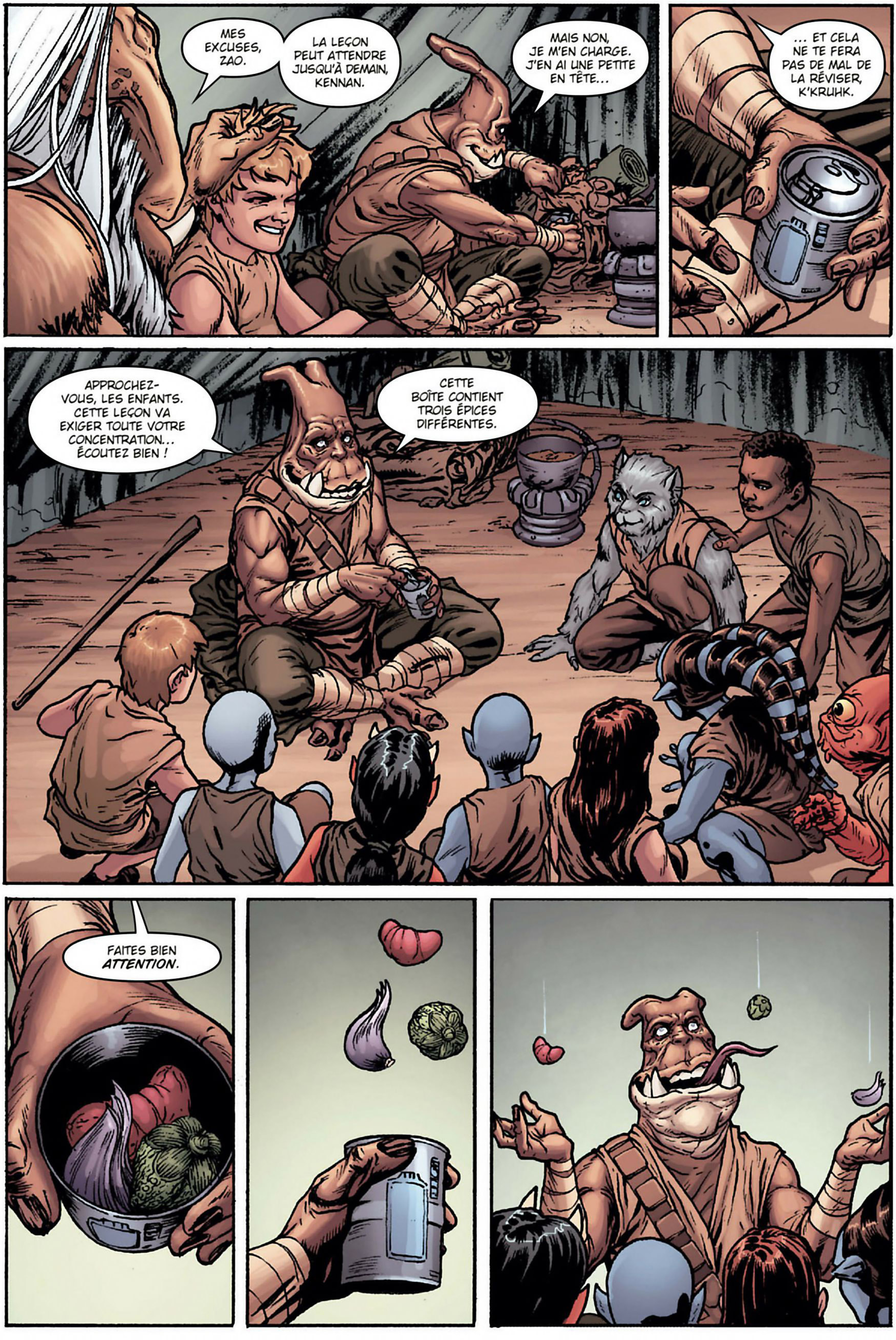
MES EXCUSES, ZAO.
LA LEÇON PEUT ATTENDRE JUSQU'À DEMAIN, KENNAN.
MAIS NON, JE M'EN CHARGE. J'EN AI UNE PETITE EN TÊTE...
... ET CELA NE TE FERA PAS DE MAL DE LA RÉVISER, K'KRUHK.
APPROCHEZ-VOUS, LES ENFANTS. CETTE LEÇON VA EXIGER TOUTE VOTRE CONCENTRATION... ÉCOUTEZ BIEN !
CETTE BOÎTE CONTIENT TROIS ÉPICES DIFFÉRENTES.
FAITES BIEN *ATTENTION*.

PAP
PIP
GULP!
LA ROUGE EST DANS VOTRE MAIN DROITE !
LA MAUVE DANS VOTRE GAUCHE !
ET LA VERTE DANS VOTRE BOUCHE !
EXCELLENT. VOUS AVEZ BIEN REGARDÉ, ET LA FORCE VOUS A SÛREMENT AIDÉS À SUIVRE LE CHEMIN DE CHACUNE, N'EST-CE PAS ?
OUI !
BIEN, ET QUI ME DIRA QUELLE EST L'ÉPICE LA PLUS DOUCE ?

C'EST PAS JUSTE ! LA FORCE NE PEUT PAS NOUS DIRE ÇA !
VOUS NOUS AVEZ PIÉGÉS !
NON, **VOUS** VOUS ÊTES PIÉGÉS. VOUS AVEZ LAISSÉ VOS SUPPOSITIONS VOUS TROMPER SUR LE SUJET QUI RÉCLAMAIT VOTRE ATTENTION.
LA FORCE EST UNE PUISSANTE ALLIÉE, QUI PEUT VOUS MENER OÙ IL VOUS FAUT ALLER. MAIS VOUS DEVEZ TOUJOURS ÊTRE PRÊTS À LA SUIVRE.
SI VOUS DÉCIDEZ QUE VOUS SAVEZ **DÉJÀ** OÙ ELLE VOUS MÈNE, VOUS RISQUEZ DE PRENDRE LE MAUVAIS CHEMIN. **OBSERVEZ**, MAIS SANS **PRÉSUMER**.
ÇA ME RAPPELLE LE VIEUX TOUR DE MICAH GIETT AVEC LES CAILLOUX ET LES GOBELETS...
OUI, LA LEÇON EST LA MÊME. J'ESPÈRE QUE CE RAPPEL T'AURA ÉTÉ BÉNÉFIQUE.
QUE VOULEZ-VOUS DIRE... ?
NOUS EN REPARLERONS. POUR L'INSTANT, J'AI QUELQUE CHOSE À TE DIRE.
TOI... ET CES PETITS... VOUS ÊTES LA RAISON POUR LAQUELLE LA FORCE M'A GUIDÉ JUSQU'ICI. JE NE L'AI PAS COMPRIS TOUT DE SUITE, MAIS J'AI PATIENTÉ...
... ET JE SAIS MAINTENANT QU'UN GRAND DANGER NOUS MENACE ICI. J'IGNORE QUOI, MAIS JE SAIS CE QUE NOUS DEVONS FAIRE.
IL FAUT **PARTIR**. TOUT DE SUITE. **FUIR** !

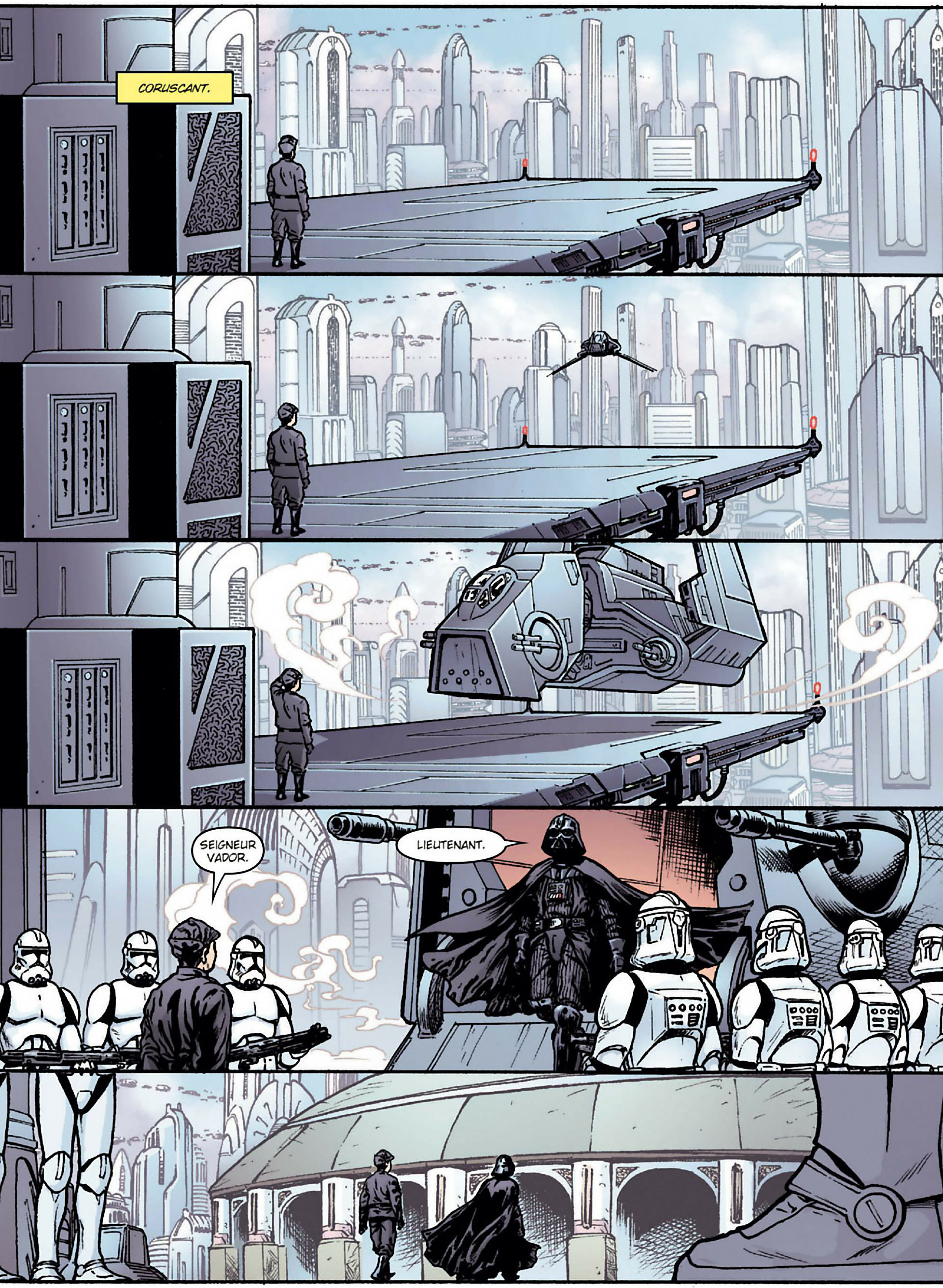
CORUSCANT.
SEIGNEUR VADOR.
LIEUTENANT.

VOUS ! REGARDEZ MA JAMBE !
L'UN DE VOS DROÏDES M'A TIRÉ DESSUS ! VOUS AVEZ VOULU ME FAIRE TUER !
UHH !
SI C'ÉTAIT LE CAS, FALCO SANG, VOUS SERIEZ MORT.
WOUF !
ET SI VOUS NE NOUS PROUVEZ PAS VOTRE UTILITÉ... À MOI ET À L'EMPIRE... JE VOUS TUERAI MOI-MÊME.

ARKINNEA.
MAIS, PIRU, ON EST EN PLEINE NUIT... OÙ ON VA ?
QUELQUE PART OÙ ON SERA À L'ABRI.
JE CROYAIS QU'ON ÉTAIT VENUS ICI POUR ÇA.
TIENS, PIRU. J'ESPÈRE QUE CE N'EST PAS TROP LOURD.
OÙ EST ZAO ?
ON VA LE REJOIN-DRE...
QU'EST-CE QUE C'EST ?
UNE DATAPUCE. LE GARDE A DIT QU'ELLE S'ALLUMERAIT QUAND CE SERAIT NOTRE TOUR DE PRENDRE LE VAISSEAU.
ON N'EN A PLUS BESOIN. ALLONS-Y.
TRÈS BIEN, TOUT LE MONDE, ON S'ACTIVE...
DUP!

... ET EN SILENCE.
C'EST BON, MAÎTRE... ON EST AU COMPLET.
BIEN...
... NE PERDONS PAS DE TEMPS.
VVMMM

LE LENDEMAIN À L'AUBE.
IL Y A DE LA PLACE POUR TOUT LE MONDE. PAS BESOIN DE POUSSER.
SORTEZ VOS DATAPUCES.
DATAPUCE, S'IL VOUS PLAÎT.
C'EST QUOI, CE VAISSEAU ? ON DIRAIT UN VIEUX TRANSPORT DE MINERAI !
PEUT-ÊTRE PARCE QUE C'EN EST UN.
DÉSOLÉ POUR LES CONDITIONS DE TRANSPORT, MONSIEUR, MAIS LA GUERRE A ÉBRANLÉ NOTRE ÉCONOMIE. CE VAISSEAU EST CE QU'ON A TROUVÉ DE MIEUX.
JE SUIS SÛR QUE VOUS COMPRENEZ. ON SUBIT TOUS LES EFFETS DE LA GUERRE.
OUI...
... OUI. VIENS, CHÉRIE.
CAPITAINE RELIK !

CAPITAINE, UN GROUPE DE, EUH, CIVILS RÉFUGIÉS CENSÉS PRENDRE CE TRANSPORT NE S'EST PAS PRÉSENTÉ.
OH ?
C'EST LE WHIPHID, MONSIEUR... AVEC LE GROUPE DE PETITS DE DIVERSES ESPÈCES.
LE WHIPHID AVEC LES GAMINS ? JE CROIS QU'ILS ONT CHANGÉ DE TENTE...
... JE LES AI VUS PARTIR EN PLEINE NUIT AVEC LEURS AFFAIRES. ILS NE SONT PAS RENTRÉS.
TOUT LE MONDE À BORD ! TENEZ-VOUS PRÊTS POUR LE DÉCOLLAGE !
MAIS QUELLE HÂTE !

RETROUVEZ CE WHIPHID !
UN WHIPHID, RELIK ? CELUI QU'ON A VU HIER ?
QUE… ?! OH, COMMANDANT TERON. RIEN DE GRAVE… JUSTE QUELQUES… PASSAGERS QUI NE SE SONT PAS PRÉSENTÉS À LA NAVETTE.
ILS DOIVENT ENCORE DORMIR, C'EST TOUT. JE VOUS L'AI DIT, RIEN DE GRAVE.
MAIS NOUS DEVONS GARDER DES COMPTES EXACTS.
TRÈS BIEN. PRÉVENEZ-MOI SI MES HOMMES ET MOI POUVONS VOUS ÊTRE UTILES.
MERCI, CE NE SERA PAS NÉCESSAIRE… MONSIEUR.
CAPITAINE RELIK… !

ICI RELIK. QUE SE PASSE-T-IL ?
ILS ONT DISPARU, MONSIEUR. ON A TROUVÉ LEUR DATAPUCE PAR TERRE DANS LEUR TENTE...
... ET IL Y A UN TROU DANS LE MUR D'ENCEINTE. ILS SONT PARTIS, MONSIEUR.
HRR, BON SANG !
TROUVEZ-LES ! TOUS À BORD DES SPEEDERS ! FOUILLEZ TOUS LES CHAMPS ALENTOUR !

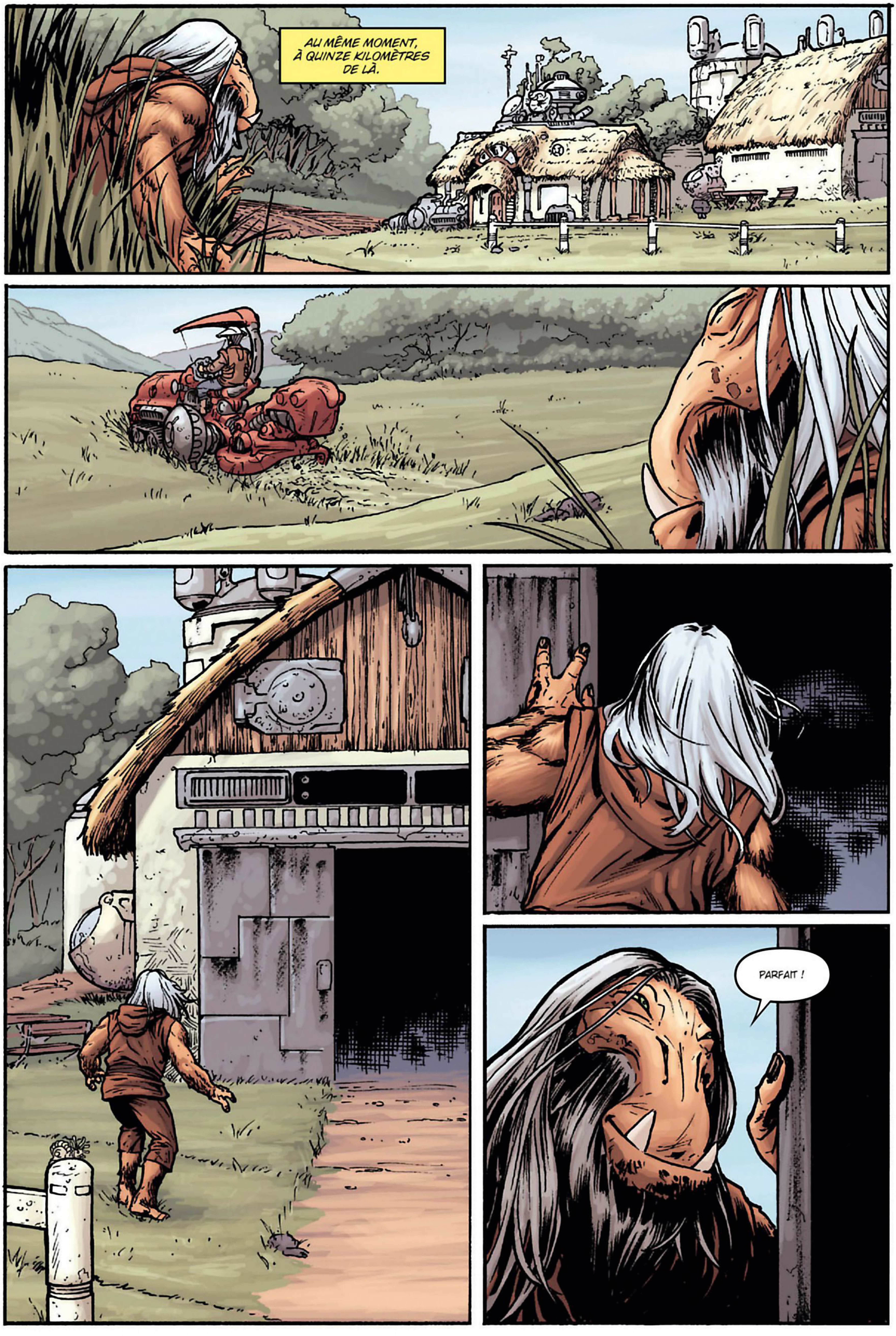
AU MÊME MOMENT, À QUINZE KILOMÈTRES DE LÀ.
PARFAIT !

J'AI TROUVÉ LA PLUS GROSSE !
WHOUA... TU NE VAS QUAND MÊME PAS MANGER TOUT ÇA ?
JE N'AIME PAS LE MELON DE BEELPOP, MAÎTRE ZAO !
NE T'EN FAIS PAS, PETIT, JE VAIS TE FAIRE UNE SOUPE DE MELON QUI TE FERA CHANGER D'AVIS...
...HM ?
QU'Y A-T-IL, MAÎTRE ?
HRMM...

REGARDEZ !
OUAIS !
COMMENT IL S'APPELLE ?
HM ?
ON PEUT LE GARDER ?
OUI, ON EST RESPONSABLES DE LUI, MAINTENANT.
IL SERA DÉPENDANT DE NOUS, ET NOUS DE LUI. BON...
... NE PERDONS PAS DE TEMPS, NOUS SOMMES TOUJOURS EN FUITE... TOUJOURS EN DANGER.
PLUS TÔT ON AURA CHARGÉ CETTE SUPERBE RÉCOLTE...
... PLUS TÔT ON POURRA REPARTIR !
TENEZ-VOUS TRANQUILLES, LES PETITS. NE VOUS MONTREZ PAS.
RESTE SUR LA ROUTE PRINCIPALE, PIRU. COMME QUELQU'UN QUI N'A RIEN À CACHER.
ENTENDU, MAÎTRE.
ON PEUT L'APPELER "TOUFFU" ?
SILENCE, KENNAN. ET LES AUTRES AUSSI.

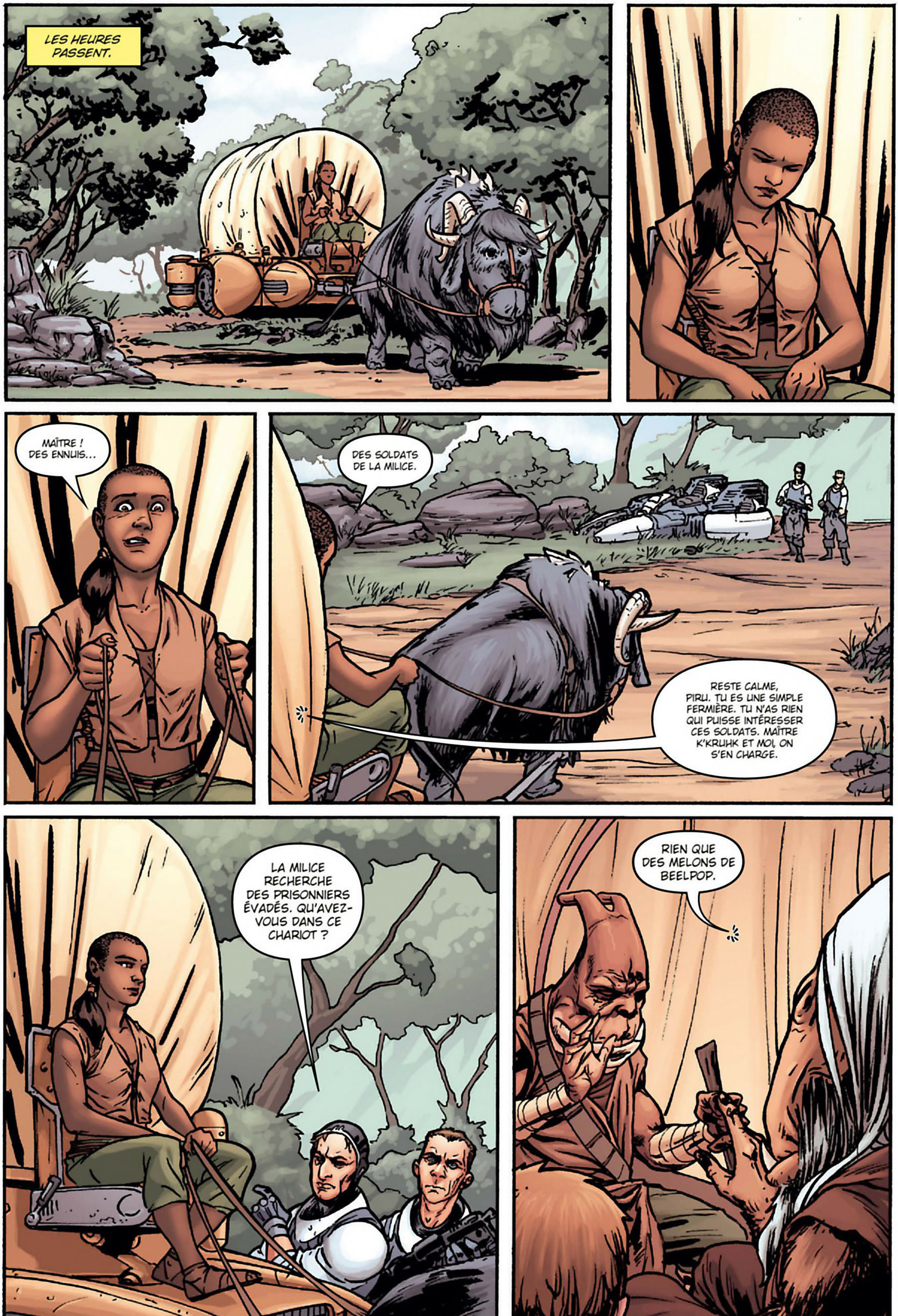
LES HEURES PASSENT.
MAÎTRE ! DES ENNUIS…
DES SOLDATS DE LA MILICE.
RESTE CALME, PIRU. TU ES UNE SIMPLE FERMIÈRE. TU N'AS RIEN QUI PUISSE INTÉRESSER CES SOLDATS. MAÎTRE K'KRUHK ET MOI, ON S'EN CHARGE.
LA MILICE RECHERCHE DES PRISONNIERS ÉVADÉS. QU'AVEZ-VOUS DANS CE CHARIOT ?
RIEN QUE DES MELONS DE BEELPOP.

PEUH. C'EST BON POUR MOI.
CIRCULEZ.
-PFIOU !-
LA FORCE EST AVEC NOUS, PIRU. IL EST TEMPS DE QUITTER LA ROUTE PRINCIPALE. PRENDS LA DIRECTION DES COLLINES.
PLUS TARD...
... ALORS ON S'EST ARRÊTÉS AU CENTRE DE FORMATION DES PADAWANS DE BOGDEN TROIS POUR FAIRE DES RÉPARATIONS. C'EST LÀ QUE LES SOLDATS CLONES SE SONT RETOURNÉS CONTRE NOUS. ON LES A COMBATTUS...
... EN ESSAYANT DE PROTÉGER LES PETITS. SEUL LE SACRIFICE DE JEISEL NOUS A PERMIS D'EN RÉCHAPPER.
UN NOBLE SACRIFICE... QUE NOUS DEVONS CONTINUER D'HONORER.
SUR LE COUP, JE N'AI PAS SONGÉ À LA RESPONSABILITÉ QUE JE PRENAIS. J'AI AGI SANS RÉFLÉCHIR.
TU AS ÉTÉ FORMÉ POUR ÇA.
MAIS MAINTENANT, TU NE PENSES PLUS QU'À ÇA, HEIN ? C'EST TON CŒUR QUI PARLE.
J'AI AUSSI COMMIS DES ERREURS...

"ON A FUI BOGDEN TROIS POUR ÉCHOUER SUR UNE LUNE-JUNGLE... OÙ ON S'EST FAIT ATTAQUER PAR DES PIRATES. JE LES AI TUÉS SANS PITIÉ."
TU N'AVAIS PAS LE CHOIX. AVAIS-TU LES LOCAUX POUR LES EMPRISONNER, ET SI OUI, AURAIS-TU PU LES CONTRÔLER ?
NON.
TU AS DONC FAIT LE NÉCESSAIRE POUR PROTÉGER CES JEUNES VIES... ET LE PRÉCIEUX POTENTIEL QU'ELLES REPRÉSENTENT.
MAIS J'AI LAISSÉ MES ÉMOTIONS ME GUIDER. JE CRAINS QUE CETTE DÉFAILLANCE N'AIT MARQUÉ CERTAINS DES PETITS.
OUI. C'EST POSSIBLE.
TE RAPPELLES-TU LA LEÇON QUE J'AI ENSEIGNÉE HIER AUX PETITS ?
OUI, BIEN SÛR...
SIDIRRI ?
JE NE PERÇOIS RIEN D'ANORMAL CHEZ ELLE.

QUE PERÇOIS-TU CHEZ ELLE ?
JE DOIS AVOUER QUE CETTE FILLETTE EST UN LIVRE FERMÉ POUR MOI. CROYEZ-VOUS QU'ELLE CACHE QUELQUE CHOSE ?
NON. ELLE NE CACHE RIEN.
MAÎTRE, QUE SAVEZ-VOUS SUR CE VADOR QUI PROJETTE UNE TELLE OMBRE DE TERREUR SUR L'EMPIRE ?
SEULEMENT DES RUMEURS. MAIS SI LA MOITIÉ DE CE QU'ON DIT EST VRAIE...

"... IL A DÛ SUIVRE UNE FORMATION DE JEDI À UN MOMENT OU À UN AUTRE."
ZANG!
BZZKOW!
BZZZNK!
KANGK!
ZOOW!
ZZAT!
ZINGK!
UHH !

A-ARRÊTEZ…
TA PEUR SIGNERA TA PERTE !
WHAM!
SI TU NE LA SURMONTES PAS, TU NE ME SERS À RIEN !
URFF !
TU DOIS RENONCER À LA VALEUR QUE TU ACCORDES À TA PROPRE VIE. QUAND ON N'A PLUS RIEN À PERDRE, ON N'A PLUS RIEN À CRAINDRE.
VOTRE CHEF VEUT QUE JE SURMONTE LA PEUR QU'IL M'INSPIRE…
OUAIS. JE VOUS SOUHAITE BONNE CHANCE.

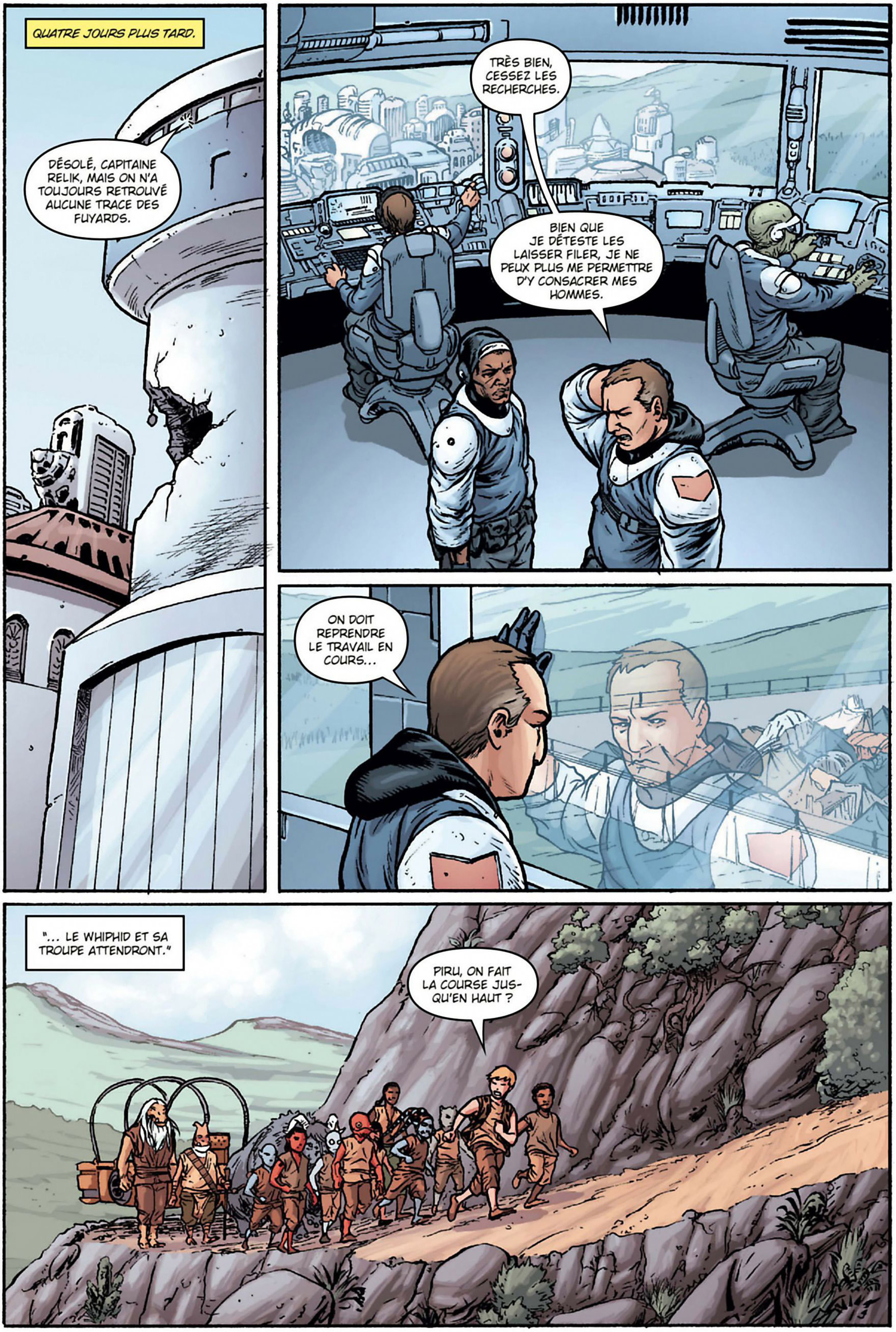
QUATRE JOURS PLUS TARD.
DÉSOLÉ, CAPITAINE RELIK, MAIS ON N'A TOUJOURS RETROUVÉ AUCUNE TRACE DES FUYARDS.
TRÈS BIEN, CESSEZ LES RECHERCHES.
BIEN QUE JE DÉTESTE LES LAISSER FILER, JE NE PEUX PLUS ME PERMETTRE D'Y CONSACRER MES HOMMES.
ON DOIT REPRENDRE LE TRAVAIL EN COURS...
"... LE WHIPHID ET SA TROUPE ATTENDRONT."
PIRU, ON FAIT LA COURSE JUSQU'EN HAUT ?

OK... JE VOUS PRENDS TOUS !
COUREZ !
WAHOU !
OUAIS !
A-T-ON JAMAIS EU AUTANT D'ÉNERGIE, MAÎTRE ?
K'KRUHK...
QU'EST-CE QUE C'EST ?
YEEEEE!

VSS-VMMM!
PIRU!
OOH...

K'KRUHK ! TOUT LE MONDE VA BIEN ?
PAS DE BLESSÉS ...
... MAIS ÇA NE VA PAS !
AINSI, J'AVAIS RAISON...
... UN DANGER NOUS MENAÇAIT AU CAMP.

OUI...
... ET IL NOUS A SUIVIS JUSQU'ICI.

C-C'EST LA DAME DU CAMP ! E-ELLE ÉTAIT DANS LA TENTE D'À CÔTÉ...
NE REGARDE PAS, SIDIRRI...
CE SONT *TOUS* DES RÉFUGIÉS DU CAMP...
OUI.
... PAR CENTAINES.
K'KRUHK...
VENEZ, MAÎTRE... ALLONS VOIR S'IL Y A DES SURVIVANTS.

IL N'Y EN A PAS. CHERCHE AVEC TES SENS.
... NE SENS-TU PAS L'ÉCHO DE LEUR MORT ? DE LEUR TERREUR ?
BRISÉS...
... EN TOMBANT...
OU JETÉS D'UNE GRANDE HAUTEUR.
VOILÀ LE DANGER QUE J'AVAIS PERÇU AU CAMP. LA MILICE N'A PAS DÉPLACÉ LES RÉFUGIÉS...
ILS LES ONT TUÉS EN LES JETANT ICI, HOMMES, FEMMES ET ENFANTS.
MAIS POURQUOI, MAÎTRE ?

POURQUOI TUER LES RÉFUGIÉS ? ON A TRAVERSÉ DES CENTAINES DE KILOMÈTRES DE TERRES ET DE FORÊT. CE N'EST PAS LA PLACE QUI MANQUE ICI POUR LES DÉPLACER.
IL N'A JAMAIS ÉTÉ QUESTION DE LES DÉPLACER. C'EST UNE HISTOIRE DE VENGEANCE.
ARKINNEA A SOUFFERT SOUS LA BOTTE DES SÉPARATISTES PENDANT LA GUERRE DES CLONES. MAINTENANT, LA MILICE A DÉCIDÉ DE SE VENGER DE SES ANCIENS BOURREAUX.
MAIS LA GUERRE EST FINIE... ET CERTAINS RÉFUGIÉS VIENNENT DE LA RÉPUBLIQUE !
UN ARGUMENT SENSÉ, ONKYA. MAIS LE DÉSIR DE VENGEANCE EST UN POISON QUI EMBRUME L'ESPRIT ET DÉTRUIT LA RAISON.
LES HOMMES QUI COMMETTENT CECI SONT COMME DES BÊTES BLESSÉES QUI, MÊME GUÉRIES, NE PEUVENT OUBLIER LEUR DOULEUR.
ELLE CONSUME LEURS PENSÉES... LES POUSSANT À FRAPPER TOUT CE QUI SE TROUVE AUTOUR D'EUX.
ILS FINISSENT PAR CROIRE QUE LE SEUL MOYEN D'APAISER CES ANCIENNES BLESSURES EST DE LES INFLIGER AUX AUTRES... UN HORRIBLE CERCLE INFERNAL DANS LEQUEL CHAQUE GÉNÉRATION DE VICTIMES REPRODUIT LA VIOLENCE.
PEUT-ÊTRE EST-CE UN MOINDRE MAL QU'IL N'Y AIT PAS DE SURVIVANTS POUR PERPÉTUER CE CYCLE DE LA VENGEANCE ...
... MAIS LA FORCE RÉCLAME JUSTICE POUR CES VICTIMES.

SI ON ÉTAIT MONTÉS SUR LE VAISSEAU…
… NOUS AUSSI, ON SERAIT MORTS.
JE HAIS CES GENS ! JE VOUDRAIS QUE TOUS LES MILICIENS ET LES SOLDATS CLONES MEURENT !
K'KRUHK DEVRAIT LES TUER TOUS… COMME IL A TUÉ LES PIRATES !
SIDIRRI… JE…
… JE…
COMMENT EXPLIQUER… À UN ENFANT… QUE LES ACTES QUE VOUS REGRETTEZ LE PLUS ONT ÉTÉ COMMANDÉS PAR LA NÉCESSITÉ… PAR LA PEUR.

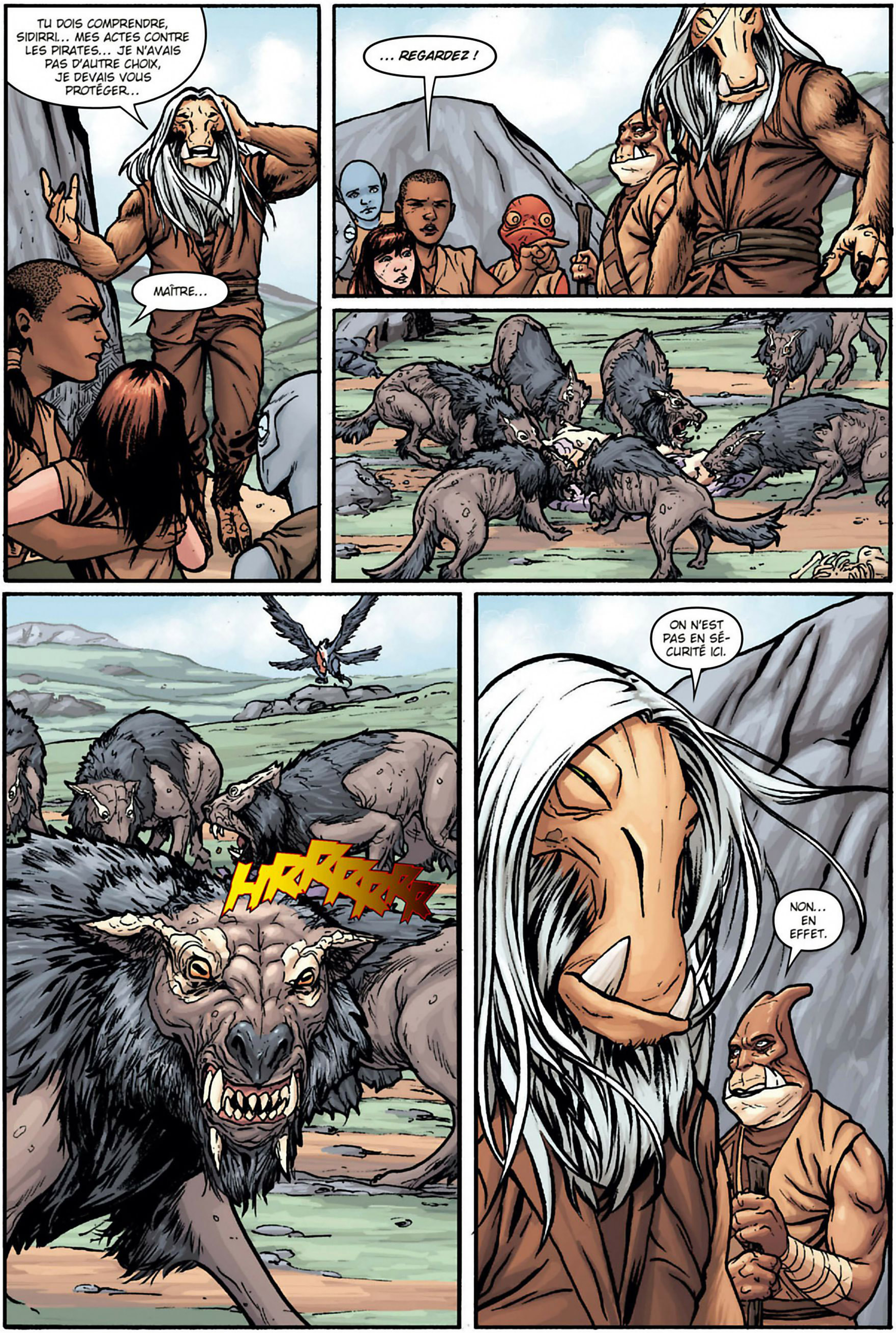
TU DOIS COMPRENDRE, SIDIRRI... MES ACTES CONTRE LES PIRATES... JE N'AVAIS PAS D'AUTRE CHOIX, JE DEVAIS VOUS PROTÉGER...
MAÎTRE...
... REGARDEZ !
HRRRRRR
ON N'EST PAS EN SÉCURITÉ ICI.
NON... EN EFFET.

CORUSCANT.
MON ÉQUIPE A CONTRÔLÉ LES RAPPORTS DE TOUS LES AVANT-POSTES DE LA GALAXIE, MAIS…
… NOUS N'AVONS RIEN TROUVÉ QUI SIGNALE LA PRÉSENCE DU JEDI DASS JENNIR.
EN REVANCHE, NOUS AVONS REÇU PLUSIEURS RAPPORTS QUI RÉCLAMENT VOTRE ATTENTION, MON SEIGNEUR.
LE PREMIER VIENT D'UN COMMANDANT TERON SUR ARKINNEA, QUI S'INQUIÈTE D'ÉVENTUELS MAUVAIS TRAITEMENTS À L'ÉGARD DE RÉFUGIÉS SÉPARATISTES PAR LA MILICE LOCALE…
IL RÉCLAME DES TROUPES SUPPLÉMENTAIRES ET DES CANONNIÈRES ÉQUIPÉES DE DISPOSITIFS D'EXPLORATION. JE SAIS QUE NOS RESSOURCES SONT TRÈS SOLLICITÉES, SEIGNEUR VADOR, MAIS IL ME SEMBLE QU'IL CONVIENDRAIT DE SE PENCHER…

QUOI... ?
MAÎTRES...
LA MILICE...
ELLE NOUS A
RETROUVÉS !

NON. C'EST PIRE...
MAÎTRES ! IL Y A DES GENS DANS CE VAISSEAU ! NE PEUT-ON RIEN FAIRE ?
NON. IL N'Y A RIEN À FAIRE.
TOUT SE PASSE TRÈS VITE. PAS LE TEMPS DE SE CONCENTRER... DE FAIRE APPEL À LA FORCE... POUR SAUVER NE SERAIT-CE QU'UN DES MALHEUREUX PASSAGERS DU VAISSEAU.
LES JEDI NE PEUVENT QU'ASSISTER À L'HORREUR.

EN QUELQUES SECONDES, TOUT EST FINI. LES CRIS DES VICTIMES S'INTERROMPENT BRUTALEMENT LORSQU'ILS PERCUTENT LE SOL.
MAIS POUR LES TÉMOINS, CES SECONDES DURENT DES HEURES, QUI SE GRAVENT AU FER ROUGE DANS LEUR MÉMOIRE.
LA SOUTE EST VIDE, MAKOS ? PERSONNE QUI S'ACCROCHE ?
NON, LIEUTENANT. PLUS ENNUYEUX... DES TÉMOINS ! AU SOL, AU SOMMET DE CETTE CRÊTE !
ILS NOUS ONT REPÉRÉS ! TOUS DANS LE CHARIOT !
QUOI ?
TOUS DANS LE CHARIOT !

WVMM
PIRU, FERME LES AMORTISSEURS INERTIELS !
MAÎTRE ZAO, VOUS DEVREZ PILOTER.
NE BOUGE PAS, TOUFFU, JE VAIS TRANCHER LE JOUG.
QU'EST-CE QUE TU FAIS ?
JE SUIS LES INSTRUCTIONS DE MAÎTRE K'KRUHK. TROUVEZ QUELQUE CHOSE À QUOI VOUS TENIR !
M-MAÎTRE K'KRUHK, VOUS NE VENEZ PAS AVEC NOUS ?
TIENS-TOI BIEN, SEDDWIA. *HRRMPH !*
C'EST PARTI !
ON S'ACCROCHE, LES PETITS !

ILS TENTENT DE S'ÉCHAPPER DANS CE CHARIOT PLANEUR ! FAITES MONTER DES HOMMES ARMÉS SUR LE PONT !
VOUS N'ALLEZ PAS LE CROIRE, LIEUTENANT...
BDOW!
BDEW!
BDEW!
DEW!
DEW!
... LES TÉMOINS SONT CE WHIPHID ET SA BANDE DE MIOCHES ! VOUS FERIEZ MIEUX D'INFORMER LE CAPITAINE RELIK PAR COMM !
ZOW!
SQUAWK!
SKOW!
ZDANG!
PIRU ! DES ARBRES !

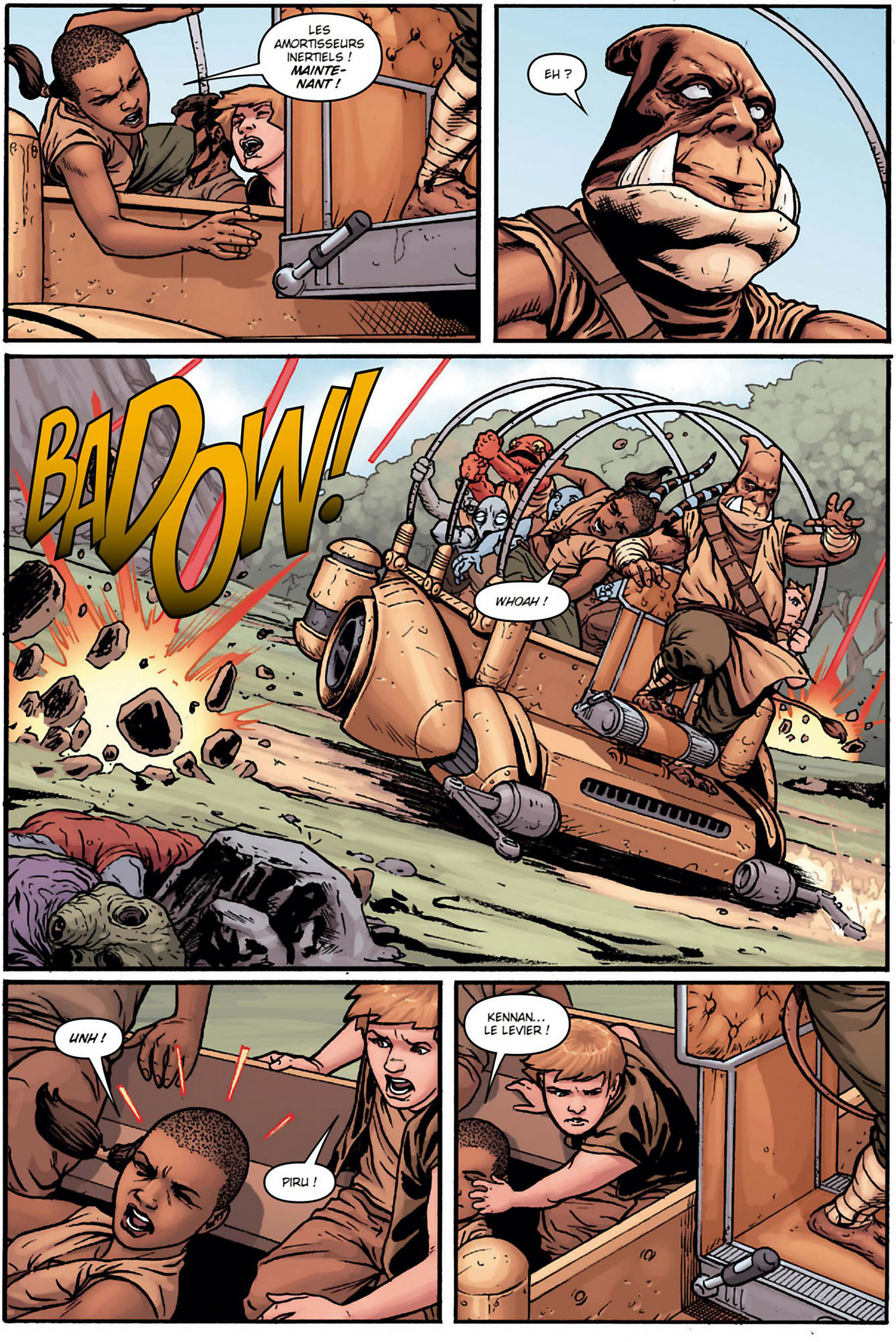
LES AMORTISSEURS INERTIELS ! MAINTE-NANT !
EH ?
BADOW!
WHOAH !
UNH !
PIRU !
KENNAN... LE LEVIER !

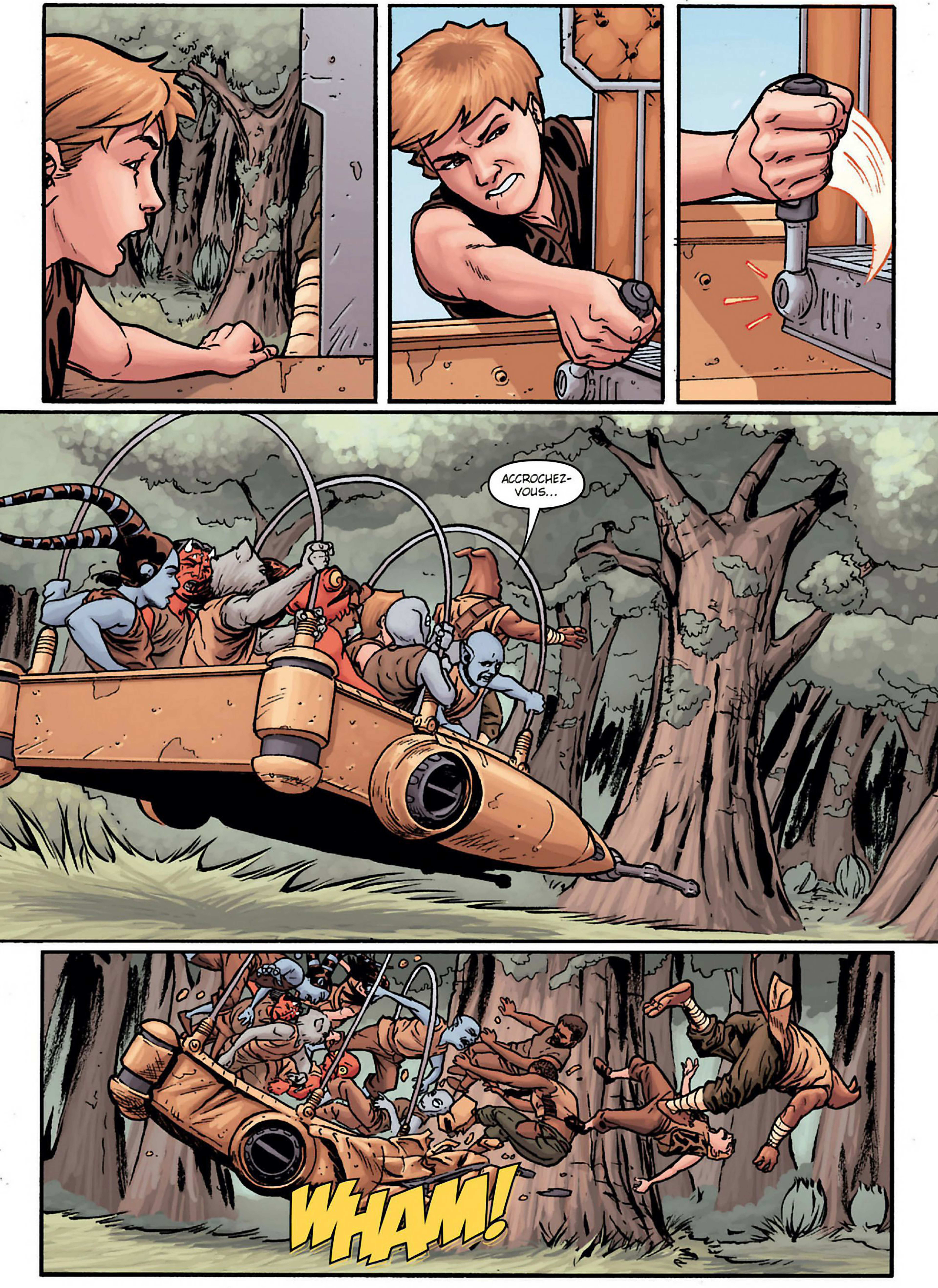
ACCROCHEZ-VOUS...
WHAM!

AILLEURS, AU MÊME MOMENT...
COMMANDANT TERON... DES NOUVELLES DE CORUSCANT, MONSIEUR. VOUS VOULIEZ ÊTRE INFORMÉ AU PLUS TÔT.
OUI ?
VOTRE DEMANDE A ÉTÉ REFUSÉE. LE COMMANDANT DIT QUE LES VAISSEAUX ET LES TROUPES SUPPLÉMENTAIRES SONT RÉSERVÉS AUX CAS D'URGENCE.
TRÈS BIEN, SERGENT... HEIN ?
QUE SE PASSE-T-IL ICI ?
SILENCE. LES IMPÉRIAUX ARRIVENT. DITES AU PILOTE D'ALLUMER LE MOTEUR.
NE DITES PAS UN MOT.
CAPITAINE RELIK ! QUE S'EST-IL PASSÉ ? VOUS SEMBLEZ PRESSÉ !

JUSTE UN EXERCICE DE ROUTINE, COMMANDANT TERON. RIEN D'AUTRE.
JE SUIS SÛR QUE L'EMPIRE A LE MÊME GENRE DE PROCÉDURES.
CERTES. MAIS AUCUN EXERCICE NE FIGURAIT AU PROGRAMME QUE VOUS M'AVEZ REMIS L'AUTRE JOUR...
UN EXERCICE SURPRISE. SI JE LE MENTIONNE AU PROGRAMME, LES HOMMES L'APPRENNENT ET ILS S'Y PRÉPARENT.
CELA ME PERMET DE TESTER LEUR RÉACTIVITÉ.
JUSTE UN PETIT EXERCICE DE PATROUILLE. ON DEVRAIT ÊTRE RENTRÉS AU MATIN, COMMANDANT !
JE VOIS...
SERGENT, ENVOYEZ UN MESSAGE...
... AU CAPITAINE DENIMOOR, COMMANDANT DU TENACE. IL OPÈRE DANS CETTE ZONE. DEMANDEZ-LUI DE SE PRÉSENTER SUR-LE-CHAMP À CET ENDROIT.
MAIS, MONSIEUR, CORUSCANT A DIT...
NE VOUS INQUIÉTEZ PAS, SERGENT...

"... JE CROIS QUE NOUS AVONS TROUVÉ NOTRE URGENCE."
BDOOM!
LA PREMIÈRE PENSÉE DE K'KRUHK A ÉTÉ DE VOLER AU SECOURS DE ZAO ET DES PETITS.
MAIS APRÈS QU'ILS ONT DISPARU SOUS LE COUVERT DES ARBRES, IL A COMPRIS QUE SON DEVOIR ÉTAIT DE DÉTOURNER L'ATTENTION DES HOMMES EN ARMES...
... DE LES ÉLOIGNER DE SES AMIS.
DOOM!
DOOM!
PRÉPARE-TOI, TOUFFU... ON PASSE DE L'AUTRE CÔTÉ DE LA COLLINE ...
LÀ !

BIEN, TERON, J'AI REÇU VOTRE DEMANDE, MAIS...
UN CAPITAINE NE PEUT DÉTOURNER UN CROISEUR INTERSTELLAIRE DE SA PATROUILLE RÉGULIÈRE À LA LÉGÈRE.
ÉCOUTEZ, DENIMOOR... J'AI DES RAISONS DE CROIRE QUE DES CITOYENS DE L'EMPIRE SONT EN DANGER !
JE NE PEUX PAS. PAS SANS AUTORISATION DE CORUSCANT... À MOINS D'AVOIR DES PREUVES.
SI JE VOUS DEMANDE...
... DE CONSIDÉRER CELA COMME L'APPEL À L'AIDE D'UN OFFICIER DANS LE BESOIN.
TERON, JE SAIS CE QUE NOUS AVONS TRAVERSÉ ENSEMBLE, MAIS...
PAS DE MOI...
LE GÉNÉRAL. CELUI SOUS LEQUEL ON SERVAIT SUR SALEUCAMI... CELUI QUI PRÉFÉRAIT LA FRAÎCHEUR...
MESSAGE À LA PASSERELLE... ENTREZ UNE TRAJECTOIRE POUR ARKINNEA. PRÉPAREZ-VOUS AU SAUT EN HYPERESPACE !

KA-THOOM!
UNE FOIS DANS CETTE CLAIRIÈRE, ILS NOUS AURONT, C'EST SÛR.
STOP !

DEMI-TOUR ! VOUS AVEZ VISÉ TROP LOIN !
REÇU.
ATTENDS, TOUFFU, DU CALME.
ON PLONGE ! QU'EST-CE QUE TU FABRIQUES ?
CE N'EST PAS MOI... C'EST LES COMMANDES !

LIEUTENANT, GREGG ? JE PRÉFÈRE VOUS INFORMER QUE LE *TENACE* A DÉVIÉ DU CIRCUIT DE SA PATROUILLE ET QU'IL EST EN ROUTE POUR ARKINNEA.
APRÈS QUE VADOR LUI-MÊME A REFUSÉ LA DEMANDE D'AIDE D'ARKINNEA ? INTÉRESSANT.
MERCI, CAPORAL.
LA POIGNE DE L'EMPIRE N'EST DONC PAS AUSSI **FERME** QU'ON LE PENSE. ON DIRAIT QUE JE NE SUIS PAS LE **SEUL** À DÉSOBÉIR À VOTRE "*SEIGNEUR NOIR*", LIEUTENANT ?
LE COMMANDANT D'ARKINNEA ET LE CAPITAINE DU *TENACE* SONT TOUS DEUX DES OFFICIERS DÉCORÉS ET TRÈS MÉRITANTS.
LA SITUATION SUR ARKINNEA EST PEUT-ÊTRE PLUS CRITIQUE QU'ON LE PENSE.
deet
REPRENEZ L'ENTRAÎNEMENT, SANG.
AGGH ! SALOPARD !

NOUS Y SOMMES, CAPITAINE RELIK... LE TRANSPORT DE MINERAI EST DEVANT NOUS.
MAIS QUE FONT-ILS ?
ILS VONT SE CRASHER !
C'EST IMPOSSIBLE !
LA FORCE EST UNE ALLIÉE PUISSANTE.

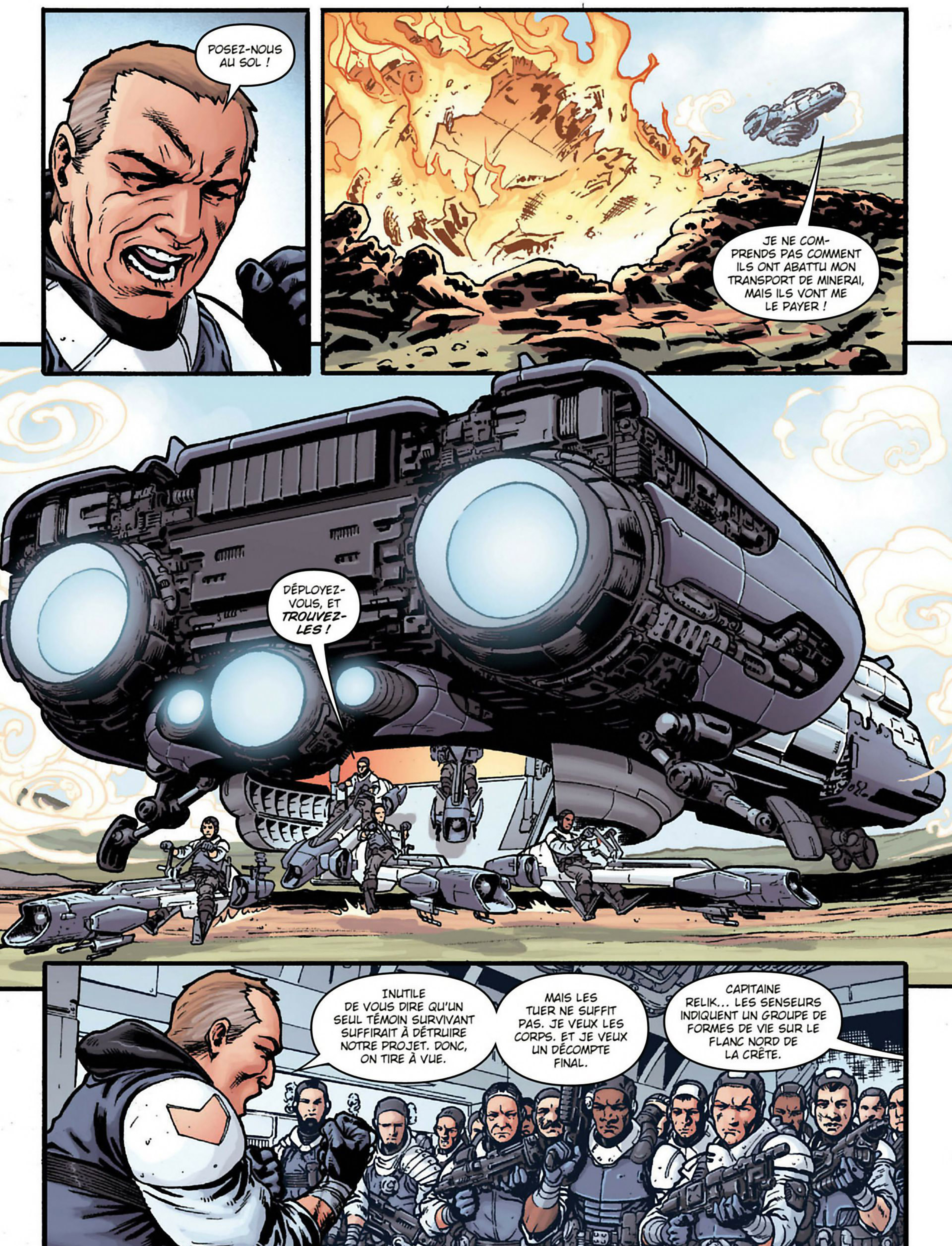
POSEZ-NOUS AU SOL !
JE NE COMPRENDS PAS COMMENT ILS ONT ABATTU MON TRANSPORT DE MINERAI, MAIS ILS VONT ME LE PAYER !
DÉPLOYEZ-VOUS, ET TROUVEZ-LES !
INUTILE DE VOUS DIRE QU'UN SEUL TÉMOIN SURVIVANT SUFFIRAIT À DÉTRUIRE NOTRE PROJET. DONC, ON TIRE À VUE.
MAIS LES TUER NE SUFFIT PAS. JE VEUX LES CORPS. ET JE VEUX UN DÉCOMPTE FINAL.
CAPITAINE RELIK... LES SENSEURS INDIQUENT UN GROUPE DE FORMES DE VIE SUR LE FLANC NORD DE LA CRÊTE.

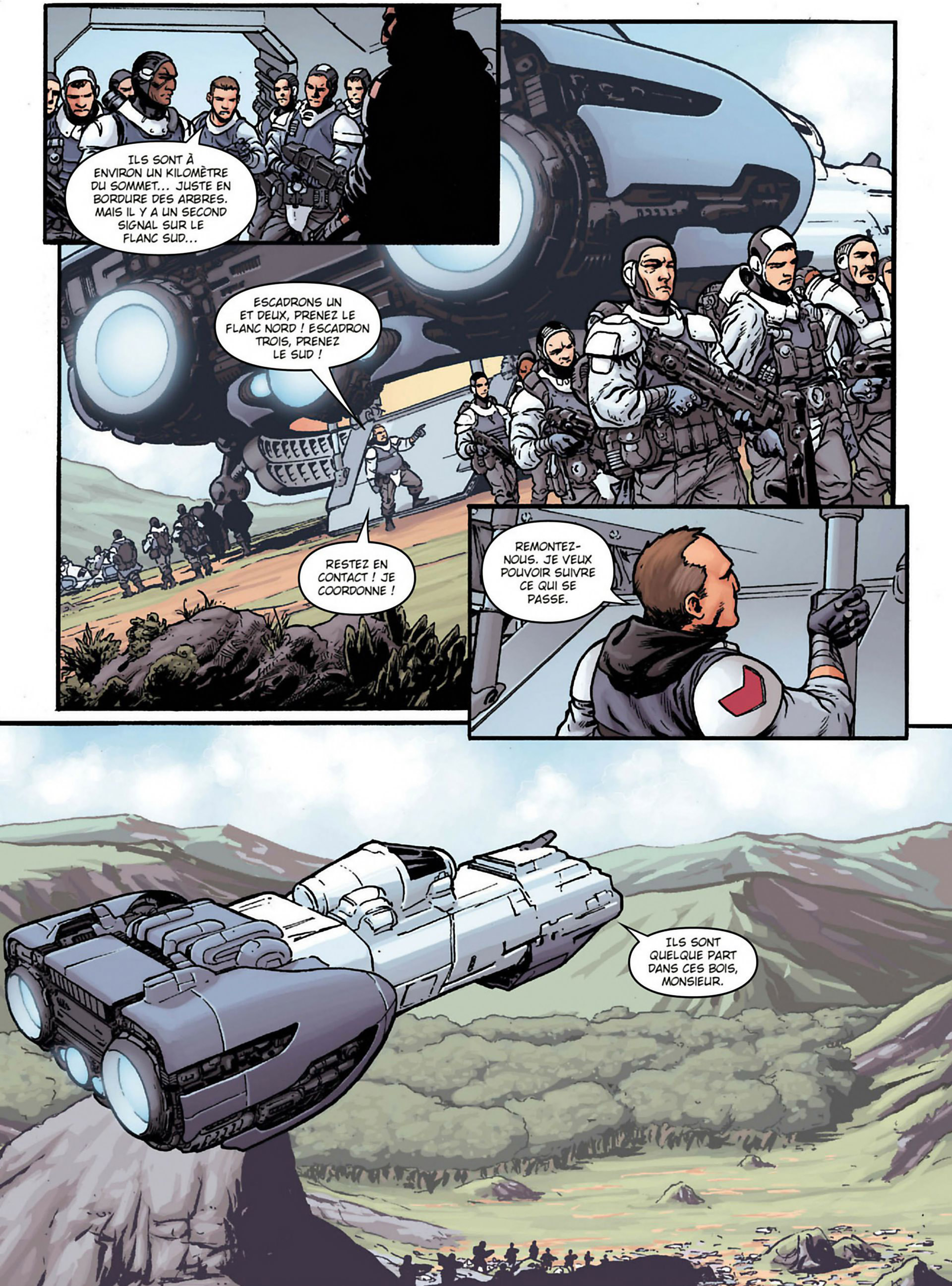

ILS SONT À ENVIRON UN KILOMÈTRE DU SOMMET... JUSTE EN BORDURE DES ARBRES. MAIS IL Y A UN SECOND SIGNAL SUR LE FLANC SUD...
ESCADRONS UN ET DEUX, PRENEZ LE FLANC NORD ! ESCADRON TROIS, PRENEZ LE SUD !
RESTEZ EN CONTACT ! JE COORDONNE !
REMONTEZ-NOUS. JE VEUX POUVOIR SUIVRE CE QUI SE PASSE.
ILS SONT QUELQUE PART DANS CES BOIS, MONSIEUR.

MAÎTRE ZAO S'EFFORCE DE S'ÉCLAIRCIR LES IDÉES. IL SE RAPPELLE LES SECONDES QUI ONT PRÉCÉDÉ LE CRASH, MAIS PAS L'IMPACT. SON DERNIER SOUVENIR EST…
… LA SENSATION DE PIRU LES SOULEVANT TOUS PAR LA FORCE…
… ET LES ÉJECTANT DU CHARIOT.
BIEN JOUÉ.
IL NE PERÇOIT PAS DE BLESSURES GRAVES. IL Y AURA DES ENTORSES ET DES CONTUSIONS, MAIS RIEN DE PERMANENT.
EH ?
SIDIRRI ?

SIDIRRI, PETITE... POURQUOI TREMBLES-TU ?
IL N'Y A RIEN À CRAINDRE...
MAIS...
WOF !
LE CÔTÉ OBSCUR ! ZAO LE SENT QUI IRRADIE DE LA FILLETTE... DE LA PEUR ET DE LA RAGE PURES. S'IL AVAIT DES SOUPÇONS SUR SIDIRRI, CE SONT MAINTENANT DES CERTITUDES.
DES HOMMES MAUVAIS ARRIVENT. IL FAUT LES TUER...

"... PARCE QU'ILS ONT TUÉ MAÎTRE K'KRUHK."
RESTE LÀ, TOUFFU.
NE FAIS PAS DE BRUIT.
JE DOIS ÉLOIGNER CES HOMMES, POUR QUE MAÎTRE ZAO ET LES ENFANTS PUISSENT FUIR. TU AS UN TRAVAIL À FAIRE, TOI AUSSI.

VA, MAINTE-NANT.
K'KRUHK A SOUVENT VU LA MORT … PORTÉ LE POIDS DE NOMBREUSES VIES. LA GUERRE DES CLONES EST FINIE, MAIS LA PAIX N'EST PAS INSTALLÉE.
EN DERNIER RECOURS, JE TUERAI DE NOUVEAU.

AH, JEUNE JEDI, MOI AUSSI, JE TE SOUHAITE LA PAIX.
MAIS LA FORCE AVANT TOUT.
SIDIRRI, J'AIME-RAIS QUE TU FASSES QUELQUE CHOSE POUR MOI.
JE VEUX QUE TU ÉTENDES TES SENSATIONS...
UHNN...
... ET JE PENSE QUE CE QUI SE RÉVÉLERA À TOI T'ÉTONNERA.

TU VOIS ? TON MAÎTRE EST TOUJOURS EN VIE… ET FAIT TOUT CE QUI EST EN SON POUVOIR POUR TE PROTÉGER.
SACHE QUE TU ES EN SÉCURITÉ… ET AIMÉE.
VOUS ME REPARLEZ D'ARKINNEA ALORS QUE JE VOUS AI DIT QUE CE QUI S'Y PASSE EST SANS IMPORTANCE. VOTRE TRAVAIL, LIEUTENANT GREGG, EST DE ***LOCALISER DES JEDI*** !
MON SEIGNEUR, JE PENSAIS JUSTE QUE LE FAIT QUE LE *TENACE* AIT DÉVIÉ SA COURSE VERS ARKINNEA POUVAIT…
… SIGNIFIER QUELQUE CHOSE.

"TRÈS BIEN, SEIGNEUR VADOR, JE VAIS REPRENDRE LA TRAQUE ET OUBLIER ARKINNEA."
VOUS AVEZ ENTENDU ?
HM ?
AVANCEZ DOUCEMENT...

!
SQUAWK!
KAW-KAW-KAW!
HA.
HEIN ?!
JE VOUS CONSEILLE DE VOUS RENDRE.

BDOW!!
UHHN !
BDOW!
UHF !
SKRAK!
HMM...
POUR K' KRUHK, LA REDDITION EST EXCLUE.

IL FAUT CONTINUER À AVANCER, LES PETITS. NOUS SOMMES TOUS EN BONNE SANTÉ... GRÂCE AUX RÉFLEXES DE MAÎTRE PIRU...
MERCI, MAÎTRE ZAO.
... MAIS NOUS NE SOMMES PAS HORS DE DANGER. DES SOLDATS ARRIVENT...
... ILS NOUS RECHERCHENT ...
LÀ, CAPITAINE RELIK. ON A LOCALISÉ LE PRINCIPAL GROUPE DE TÉMOINS... DANS LES BOIS, SUR LE FLANC NORD.
DIRIGEZ LES TROUPES SUR CE POINT !

BDEW!
ZDOW!
DOW!
WHOA !
SKKDSH
UN CUL-DE-SAC...

!
HEUF !
WHUMP!

BOOSH!
VOUS L'AVEZ EU ?
OUAIS...
... LA CASCADE A FINI LE TRAVAIL.
LE CAPITAINE DIT QUE LES AUTRES SONT SUR LE FLANC NORD...
JE PEUX MONTER ?
DÉSOLÉ, VOUS ALLEZ DEVOIR MARCHER. RAPPELEZ-VOUS CE QU'A DIT LE CAPITAINE...
... IL VEUT LES CORPS.
POURVU QU'IL SE CONTENTE DE LA *TÊTE*...

PEU APRÈS…
MAIS…
JE T'ATTEN-DAIS.
UMMPF !

ON LES A TROUVÉS ! TOUTES LES TROUPES SUR LA GRILLE 22-7-2 DE LA CARTE ! TIREZ À VUE !

DOW! DOW!
BDOW!
ZDOW!
COUREZ, LES ENFANTS !
BAISSEZ-VOUS... DERRIÈRE CE ROCHER.
BDOW! BDEW!
ATTENDEZ... CE N'EST PAS NOUS QU'ILS VISENT !
VOUS AVEZ RAISON, MAÎTRE ZAO...
... MAIS ALORS, SUR QUI TIRENT-ILS ?
EUX.

CAPITAINE, LES CIBLES OPPOSENT UNE RÉSISTANCE...
JE NE VEUX PAS DE VOS EXCUSES...
... JE LES VEUX MORTS ! JE ME POSE. J'ARRIVE !
LÀ ! SOUS LES ARBRES !
BDOW! DOW!
ABATTEZ-LE !
BDOW!
BDOW!
BDEW!
ARRGH !
ZDOW!

POURSUI-VEZ-LES !
DOW!
DOW!
DOW!
CRASH!
SNAP!
QUELQU'UN D'AUTRE ARRIVE !
SNRRR...
GRRR !
QUE TOUT LE MONDE RESTE CALME.
IL EST BLESSÉ !
KENNAN, DOUCEMENT...

MAIS, MAÎTRE, IL A ÉTÉ BLESSÉ, IL A BESOIN D'AIDE...
LE PETIT A RAISON, PIRU. SI CES CRÉATURES... CES ÊTRES... LUTTENT CONTRE CEUX QUI VEULENT NOUS TUER...
... ON SE DOIT DE LES AIDER.
LAISSE-MOI T'AIDER, MON AMI...
GRRR !
SENS MES INTENTIONS.
VOILÀ. TU VOIS ? JE NE TE VEUX PAS DE MAL.

DOUCE-
MENT...
QUOI ?!
RAAR !
GRRR !
TUEZ-
LES !

TUEZ-LES TOUS !
VMMMM
HUHR ?!
ZANGK!

RUMMMMBLE
MAIS... ?!
WRRUNCH!
BDOW! DOW!

BDOW! BDOW!
PIRU, RASSEMBLE LES PETITS ET FUYEZ !
JE LES RETIENDRAI ICI.
BDEW! DOW!
TU DEVRAIS PARTIR AUSSI, MON AMI. EMMÈNE TES COMPAGNONS ... SAUVEZ-VOUS TANT QUE C'EST POSSIBLE.
HURR.
COURS, SIDIRRI... PARS AVEC PIRU.
SIDIRRI ?
BDOW! BDEW!

SIDIRRI, NON...
UHMF !
RUUUMMMBLE
KOOSH!
AAGH !
AIIEEE !
NON...

ILS NE TIRENT PLUS… ILS NE *TIRENT PLUS !*
MAÎTRE ZAO !
RESTEZ ICI, PADAWANS !
MOI, JE NE RESTE PAS. MAÎTRE ZAO A BESOIN DE NOTRE AIDE.
ALLONS-Y !
MAÎTRE ZAO !
MAÎTRE, VOUS ALLEZ BIEN… ?

J'EHD.
HMM ? QUOI ?
J'EHD.
VOUS VOULEZ DIRE "JEDI" ?
J'EHDAI.
J'EHDAI.
J'EHDAI.

CHEF D'ESCADRON, RÉPONDEZ !
BON SANG, *RÉPONDEZ-MOI !*
CAPITAINE RELIK...
QU'EST-CE QUE C'EST ?
...
QU'EN PENSEZ-VOUS, *MAINTENANT*, DENIMOOR ?
C'EST BIEN PIRE QUE VOS SUPPOSITIONS, TERON. CE CAPITAINE RELIK A COMMIS DES ATROCITÉS.

LE VROMBISSEMENT DES MOTEURS DU CROISEUR INTER-STELLAIRE FAIT TREMBLER LE SOL. LA PREMIÈRE PENSÉE DE K'KRUHK A ÉTÉ "DANGER".
MAIS SES YEUX LUI DISENT QUE C'EST LE SALUT. IL RESSENT LE MÊME PINCEMENT DE FIERTÉ QUE LORSQUE SES SOLDATS CLONES REMPORTAIENT UNE VICTOIRE.
PUIS IL SE RAPPELLE QUE LES IMPÉRIAUX SONT SES ENNEMIS...
... MAIS PEUT-ÊTRE PAS TOUS...
CAPITAINE RELIK...

… JE VOUS METS AUX ARRÊTS, VOUS ET VOS HOMMES, POUR MEURTRE DE MASSE SUR DES CITOYENS DE L'EMPIRE.
ON N'A PAS DEMANDÉ À CES RÉFUGIÉS DE VENIR …
… C'EST NOTRE MONDE, ICI !
PLUS MAINTENANT. CETTE PLANÈTE FAIT PARTIE D'UN EMPIRE UNIFIÉ… OÙ TOUS BÉNÉFICIENT DE LA MÊME JUSTICE.
"ET NOUS VERRONS COMMENT LA JUSTICE S'APPLIQUE À VOTRE MONDE, MAINTENANT QUE VOUS L'AVEZ ÉCLABOUSSÉ DE HONTE ET DE DÉSHONNEUR…"
… MAIS JE DOUTE QUE VOUS VIVIEZ ASSEZ POUR VOIR LES CONSÉ-QUENCES DE VOS ACTES.
VOUS NE RETOURNEZ PAS SUR LE TENACE, TERON ?
NON. J'ATTENDS L'ÉQUIPE D'ENQUÊTEURS. IL Y A… DES PREUVES À RASSEMBLER.
VOUS PENSEZ QU'IL…
POSSIBLE.

OÙ NOUS EMMÈNENT-ILS, MAÎTRE ?
DANS UN ENDROIT PLUS SÛR, CERTAINEMENT. CALME-TOI, PADAWAN NABLE.
MAIS, ET MAÎTRE K'KRUHK ? COMMENT NOUS RETROUVERA-T-IL ?
EXPLIQUEZ-LUI, MAÎTRE.
NE CRAINS RIEN, SEDDWIA… SI CETTE GROSSE BÊTE HIRSUTE QUI APPROCHE A PU NOUS RETROUVER…
… JE PENSE QUE TON MAÎTRE Y PARVIENDRA.
OH !! C'EST *TOUFFU* !

GÉNÉRAL ! VOUS M'EN-TENDEZ ?
OUI.

VOUS NE VOUS SOUVENEZ PAS DE MOI, N'EST-CE PAS, GÉNÉRAL ? J'ÉTAIS AVEC VOUS SUR SALEUCAMI À LA FIN DE LA GUERRE... AVANT LE...
SALEUCAMI... JE ME SOUVIENS D'UN VAILLANT COMMANDANT QUI S'EST MIS EN DANGER AVEC SES TROUPES POUR PROTÉGER DES CIVILS DANS UNE CALDERA ISOLÉE.
C'ÉTAIT L'UNE DES DERNIÈRES VICTOIRES "PROPRES" DE LA GUERRE. QUE S'EST-IL PASSÉ ENSUITE, COMMANDANT TERON ?
JE L'IGNORE, GÉNÉRAL. C'EST LA VÉRITÉ.
C'ÉTAIT COMME SI LES CLONES ÉTAIENT DEVENUS AUTONOMES... OU PASSÉS SOUS DES ORDRES QUI ONT CONTOURNÉ LA CHAÎNE DE COMMANDEMENT.
JE SOUPÇONNAIS CE GENRE DE CHOSE. LES CLONES QUI NOUS ACCOMPAGNAIENT ONT ATTAQUÉ SANS CRIER GARE... ATTAQUÉ DES ENFANTS...
OUI, ON M'A DIT QUE DARK VADOR MENAIT DES TROUPES QUI ONT TUÉ TOUS LES PETITS AU TEMPLE JEDI...
JE... JE L'IGNORAIS.
JE SUIS DÉSOLÉ.
LES PETITS QUE VOUS AVEZ PRIS SOUS VOTRE AILE, CE SONT DES JEDI ?
VOUS SAVEZ POUR LES PETITS ?

JE LES AI REMARQUÉS AU CAMP. MAIS, GÉNÉRAL, CROYEZ-MOI, JE NE FERAIS JAMAIS **RIEN** POUR MENACER VOTRE SÉCURITÉ… NI CELLE DES ENFANTS !
APRÈS LA DÉFAITE DES SÉPARATISTES, ON NOUS A DIT QUE LES JEDI AVAIENT TENTÉ DE RENVERSER LA RÉPUBLIQUE. BEAUCOUP D'ENTRE NOUS ONT REFUSÉ DE LE CROIRE.
NOUS SAVONS QUE C'EST **L'EMPIRE** QUI A RENVERSÉ LA RÉPUBLIQUE. MAIS NOUS N'OSONS PAS PARLER…
… CAR CEUX QUI LE FONT SONT AUSSITÔT ARRÊTÉS ET NE REVIENNENT JAMAIS. MAIS CERTAINS… COMME MON AMI AUX COMMANDES DU *TENACE*… SE RAPPELLENT LE BIEN RÉPANDU PAR LES JEDI.
LE FAIT QUE VOUS AYEZ DE JEUNES JEDI AVEC VOUS ME REDONNE ESPOIR EN L'AVENIR.
ET VOUS ET VOTRE AMI ME REDONNEZ ESPOIR ÉGALEMENT, TERON.
MON REVENU DE COMMANDANT EST MODESTE, MAIS IL DÉPASSE MES BESOINS. JE DÉPENSERAI CE QUE JE PEUX POUR CE QUI POURRA VOUS ÊTRE UTILE POUR DÉMARRER UNE NOUVELLE VIE ICI…
… DES BLOCS D'ALIMENTATION, DES GRAINES, DU MATÉRIEL AGRICOLE. JE REVIENDRAI UNE FOIS PAR AN LE JOUR DU PRINTEMPS AVEC DE L'APPROVISIONNEMENT.
J'ACCEPTE VOTRE OFFRE GÉNÉREUSE, COMMANDANT. MERCI. ET QUE LA FORCE SOIT AVEC VOUS.
BONNE CHANCE À VOUS, MONSIEUR.

CORUSCANT.
TOUT FONCTIONNAIRE CONNAÎT CETTE DÉCEPTION… QUAND SES SUPÉRIEURS REFUSENT DE L'ÉCOUTER ALORS QU'IL SAIT QU'IL A RAISON.
ET QUAND CE SUPÉRIEUR EST DARK VADOR, ON N'INSISTE PAS. UN ÉCHEC APPARENT EST UNE CHOSE, MAIS L'INSUBORDINATION…
… À MOINS…
BIENVENUE, LIEUTENANT GREGG…
… D'AVOIR DES PREUVES.
METTEZ-MOI EN CONTACT AVEC LE TENACE… PRÈS D'ARKINNEA. JE VEUX PARLER AU CAPITAINE…
… AU CAPITAINE DENIMOOR.

QUELLE EST LA RAISON DE CET APPEL, LIEUTENANT ? JE SUIS AU MILIEU D'UNE MISSION CAPITALE DE MAINTIEN DE LA PAIX !
EUH, JE COMPRENDS, CAPITAINE. ON A REMARQUÉ QUE LE TENACE AVAIT QUITTÉ LE CIRCUIT DE SA PATROUILLE DE ROUTINE...
POUR UNE URGENCE ICI, SUR ARKINNEA !
OUI, MONSIEUR, C'EST AU SUJET DE LA NATURE DE CETTE URGENCE QUE JE VOUS APPELLE...
"LA NATURE DE L'URGENCE" ? CES CENTAINES DE CIVILS IMPÉRIAUX ONT ÉTÉ ASSASSINÉS ! VENEZ-EN AU FAIT, LIEUTENANT. QUE VOULEZ-VOUS SAVOIR ?
DES JEDI ÉTAIENT-ILS IMPLIQUÉS ?
DE JEDI ?! MAIS ENFIN, LES JEDI SONT TOUS MORTS !
ARRÊTEZ DE ME FAIRE PERDRE MON TEMPS AVEC DES SOTTISES !
OUI... MON-SIEUR...

QUELQUES JOURS PLUS TARD…
C'EST MAÎTRE K'KRUHK !
J'AURAIS DÛ RENTRER PLUS TÔT, MAIS JE ME SUIS ARRÊTÉ POUR RÉPARER LES RÉPULSEURS DE CE CHARIOT. J'AI PENSÉ QU'IL NOUS SERVIRAIT DANS NOTRE RECHERCHE D'UN NOUVEAU FOYER…
MAIS JE VOIS QUE CE POINT-LÀ EST RÉGLÉ.
OUI. VIENS DONC RENCONTRER NOS NOUVEAUX AMIS…

"TU DEVRAIS LES TROUVER TRÈS INTÉRESSANTS."
J'EHDAI !
D'APRÈS CE QUE J'AI RÉUSSI À COMPRENDRE, CECI EST UN ANCIEN AVANT-POSTE JEDI. JE PENSE QU'IL DATE DU MILIEU DE L'ANCIENNE RÉPUBLIQUE.
LES HOMMES SAUVAGES N'ONT PAS DE MOYEN CODIFIÉ DE MESURER LE TEMPS, MAIS IL LEUR RESTE DES HISTOIRES DES JEDI, ET...
HEUREUSEMENT POUR NOUS, ILS POSENT SUR NOTRE ORDRE UN ŒIL BIENVEILLANT.
À QUOI PENSEZ-VOUS, MAÎTRE ?
JE...
MAÎTRE ZAO, PIRU... OÙ EST SIDIRRI ?! A-T-ELLE ÉTÉ BLESSÉE OU... ?

ELLE SE REPOSE...
J'AI TROUVÉ DES HERBES... ET PRÉPARÉ UN THÉ POUR LA FAIRE DORMIR.
TE SOUVIENS-TU QUAND TU M'AS DIT QUE TU NE PERCEVAIS RIEN CHEZ ELLE, ET QUE TU M'AS DEMANDÉ SI ELLE CACHAIT QUELQUE CHOSE ?
OUI. VOUS AVEZ RÉPONDU QU'ELLE NE CACHAIT RIEN.
EXACTEMENT. PARCE QU'ELLE N'A RIEN À CACHER.
SON VÉCU... L'ATTAQUE DES CLONES, CELLE DES PIRATES...
... ET MA PROPRE RAGE FACE AUX PIRATES.
PEUT-ÊTRE, MAIS TOUTES CES EXPÉRIENCES L'ONT LAISSÉE *VIDE*. VIDE ***D'ESPOIR*** ET ***D'EMPATHIE***.
SI NOUS NE RÉVEILLONS PAS CES SENTIMENTS EN ELLE, ELLE RESTERA UNE ENVELOPPE PRÊTE À HÉBERGER LE CÔTÉ OBSCUR.

LE TRAVAIL QUI NOUS ATTEND EST TOUT TROUVÉ, MON JEUNE AMI...
... NON SEULEMENT PRENDRE SOIN DE LA PETITE... *SI* ON PEUT L'AIDER.. MAIS AUSSI DES AUTRES. NOTRE DEVOIR EST DE LES FORMER EN TANT QUE JEDI.
OUI... C'EST NON SEULEMENT NOTRE DEVOIR, MAIS C'EST AUSSI LEUR DROIT D'ÊTRE FORMÉS À DEVENIR DES JEDI... QUOI QUE PUISSE DIRE L'EMPIRE.
CET ENDROIT FUT JADIS HABITÉ PAR LES JEDI. IL LE SERA DE NOUVEAU.
J'AI RENCONTRÉ UN HOMME... RIEN MOINS QU'UN OFFICIER IMPÉRIAL... QUI M'A REDONNÉ ESPOIR EN L'AVENIR. SI NOUS POUVONS TROUVER DE L'ESPOIR DE CE CÔTÉ-LÀ, RIEN N'EST IMPOSSIBLE.
ET REGARDEZ CET ENDROIT ! IL N'Y A PAS DE DOUTE QUE LA FORCE NOUS A ATTIRÉS ICI...
NOUS Y SERONS CHEZ NOUS.

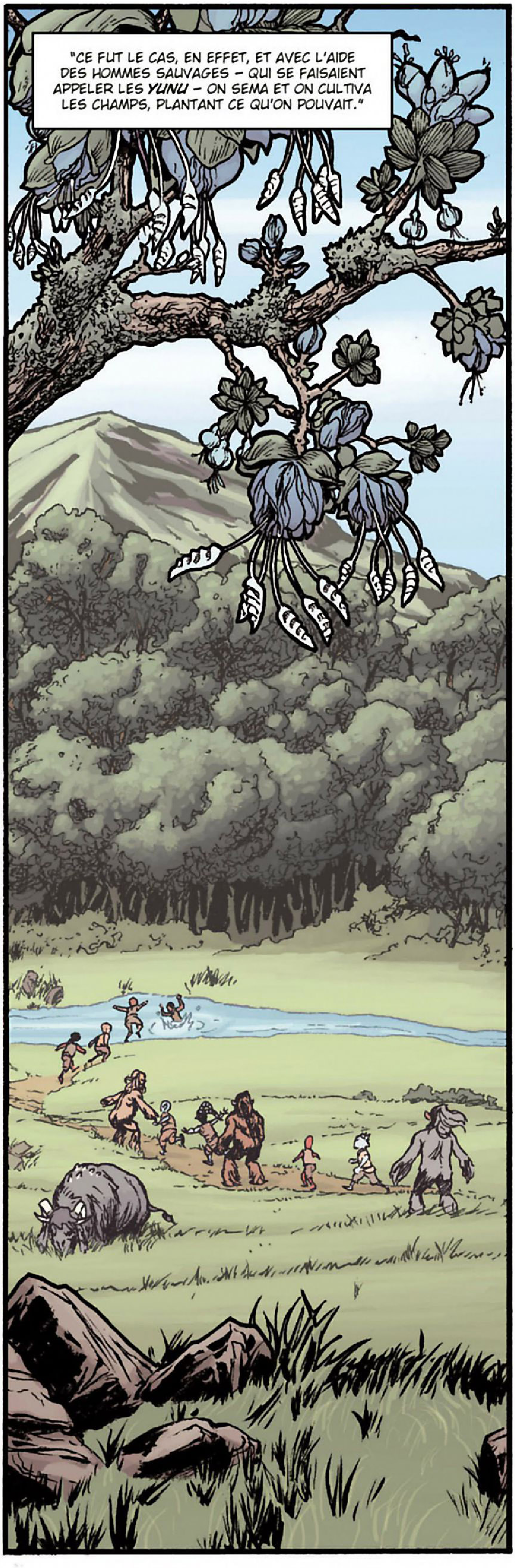
"CE FUT LE CAS, EN EFFET, ET AVEC L'AIDE DES HOMMES SAUVAGES – QUI SE FAISAIENT APPELER LES *YUNU* – ON SEMA ET ON CULTIVA LES CHAMPS, PLANTANT CE QU'ON POUVAIT."

"LE PREMIER HIVER FUT LE PLUS DUR, MAIS EN VÉRITÉ, NOUS NE MANQUIONS DE RIEN, GRÂCE AUX TALENTS DE CHASSEUR DE MAÎTRE K'KRUHK."
"ET AU PRINTEMPS, COMME PROMIS, LE COMMANDANT TERON ARRIVA AVEC DES OUTILS POUR LABOURER LA TERRE, DES GRAINES À SEMER, ET DU MATÉRIEL DE TOUTE SORTE POUR RENDRE NOTRE VIE PLUS FACILE."

"QUAND LE COMMANDANT REPASSA L'ANNÉE SUIVANTE, SIDIRRI S'ÉTAIT ENFUIE. MAÎTRE ZAO ÉTAIT PARTI À SA RECHERCHE, ET NI L'UN NI L'AUTRE NE REVINRENT."
"LEUR DÉPART NOUS ATTRISTA TOUS... MAÎTRE K'KRUHK SURTOUT. MAIS IL NOUS ASSURA QU'IL PERCEVAIT LA PRÉSENCE DE MAÎTRE ZAO DANS LA GALAXIE, SUIVANT LA VOLONTÉ DE LA FORCE."
"ET IL NOUS RAPPELA QUE LES LEÇONS ENSEIGNÉES PAR ZAO NE NOUS QUITTERAIENT JAMAIS."
"MAIS ARRIVA UNE ANNÉE OÙ..."
LE COMMANDANT N'EST PAS VENU.
NABLE ET MOI, ON A ATTENDU CINQ JOURS, SUIVANT VOTRE CONSEIL. MAIS IL NE S'EST PAS MONTRÉ.

LE COMMANDANT DOIT AVOIR SES RAISONS. PEUT-ÊTRE A-T-IL ÉTÉ NOMMÉ À UN NOUVEL AVANT-POSTE TRÈS LOIN D'ICI...
... OU IL A TROUVÉ UNE FEMME ET DÉCIDÉ D'INVESTIR DANS LEUR PROPRE AVENIR AU LIEU DU NÔTRE. IL A BEAUCOUP FAIT POUR NOUS. LUI AUSSI A DROIT AU BONHEUR.
MAÎTRE, VOUS N'Y CROYEZ PAS !
ET S'IL AVAIT ÉTÉ TUÉ AU COMBAT ?
CE SERAIT TRISTE. MAIS NOUS NE POURRIONS RIEN Y FAIRE.
SI LE PIRE EST ARRIVÉ, CELA NOUS DONNE UNE RAISON DE PLUS DE CONTINUER.
NOUS NOUS SOUVIENDRONS DE TERON COMME D'UN HOMME BON, ET HONORERONS SON ENGAGEMENT EN PROSPÉRANT.
IL NOUS A AIDÉS À NOUS ÉTABLIR ICI – DANS CE NOUVEAU TEMPLE – OÙ LES JEDI PEUVENT VIVRE ET APPRENDRE EN SÉCURITÉ. NOUS SOMMES BÉNIS.
ET JE CROIS QU'UN JOUR NE TARDERA PAS À VENIR, OÙ LA GALAXIE AURA BESOIN QUE NOUS REPAYIONS LA GÉNÉROSITÉ DE TERON.
FIN.

STAR WARS
DARK TIMES

UNE LUEUR D'ESPOIR

Scénario
RANDY STRADLEY

Dessin
DOUGLAS WHEATLEY

Couleur
DAN JACKSON

KESTAVEL, PRÈS DE BORLEIAS, DANS LA RÉGION DES COLONIES.
ILS APPROCHENT DE LA DEUXIÈME ARCHE !

C'EST LUI ! C'EST DARK VADOR !
JE SAIS.
IL FAUT QUE JE RESTE. TU VAS AVOIR BESOIN D'AIDE…
NON.
TU AS FAIT TOUT CE QUE TU POUVAIS ICI, BOMO VERTEMOUSSE. MAINTENANT, FAIS-MOI PLAISIR. PARS.
RESTEZ BIEN AU FOND DES CANYONS JUSQU'À BONNE DISTANCE. ET AU MOMENT DE PRENDRE LE LARGE, DIS BIEN AU CAPITAINE HEREN DE METTRE LES GAZ !

EN AVANT !
DRIP
DRIP
DRIP
FOOSH!

SPLOOSH!
!
ATTEN-TION !
MAIS... ?!
C'EST DU CARBURANT, MONSIEUR ...

FSSSST
10025
5788920
1278
LE SEIGNEUR VADOR..

QUELQUES SEMAINES PLUS TÔT...
DASS JENNIR, IL NE DOIT PAS VOUS ÉCHAPPER QUE LE PLAN DE MAÎTRE SAHDETT OFFRE UNE OCCASION À CHACUN DE NOUS...
... DE FRAPPER UN COUP NON NÉGLIGEABLE CONTRE L'EMPIRE.
ÇA VOUS OFFRIRA UNE OCCASION DE MOURIR, ÇA, C'EST CERTAIN, CAPITAINE HEREN.
D'APRÈS CE QUE ME DIT BOMO, VOUS AVEZ TOUS DÉJÀ VU DARK VADOR EN ACTION...
... ET VOUS SAVEZ QU'IL PORTE SA PART DE RESPONSABILITÉ DANS LA MORT DE CRYS TANZER.

VOUS AVEZ VU SON POUVOIR, ET POURTANT, VOUS VOULEZ CONTINUER ?
LE RÔLE DE VADOR DANS LA MORT DE CRYS TANZER ME DONNE UNE RAISON SUFFISANTE POUR TOUT RISQUER…
… MALGRÉ LE *PEU* QU'IL ME RESTE.
HEREN A RAISON…
… *L'EMPIRE* NOUS A PRIS TOUT CE QU'ON AVAIT. QU'EST-CE QU'ON A À PERDRE ?
LE PLAN DE SAHDETT PEUT MARCHER… SI *VOUS* NOUS AIDEZ À TROUVER D'AUTRES JEDI.
BOMO… TU Y ÉTAIS…
"… TU SAIS QU'IL Y A EU UN MOMENT, APRÈS QUE MES TROUPES SE SONT RETOURNÉES CONTRE MOI, OÙ J'AURAIS PU LAISSER TOMBER LE COMBAT… OÙ LES NOSAURIENS AURAIENT PU SE RENDRE…"

"… MAIS ON A TOUS CHOISI DE SE BATTRE. TU NE PEUX PAS AVOIR OUBLIÉ QUE NOS DÉCISIONS ONT CONDUIT À L'ASSERVISSEMENT DE TOUT TON PEUPLE ET…"
… À LA MORT DE TA FEMME ET DE TA FILLE.
TU SAIS BIEN QUE JE NE L'OUBLIERAI *JAMAIS*…
… MAIS J'AI EU DU TEMPS POUR RÉFLÉCHIR.
JE NE POUVAIS PAS LE VOIR CLAIREMENT À L'ÉPOQUE, MAIS JE COMPRENDS MAINTENANT QUE CÉDER À L'EMPIRE N'AURAIT PAS ÉPARGNÉ LA VIE DE MON PEUPLE… NI DE MA MESA ET DE MA RESA. ON SERAIT TOUS ESCLAVES… OU MORTS.
ON A FAIT LE BON CHOIX EN CONTINUANT LA LUTTE. ON A SURVÉCU… ET MAINTENANT, JE VEUX VIVRE…
"… AU MOINS ASSEZ LONGTEMPS POUR OBTENIR LA VENGEANCE DONT TU M'AS PRIVÉ SUR ESSELES."

LA VENGEANCE ENGENDRE LA VENGEANCE, BOMO.
JANKS, BIEN QUE PRISONNIER DANS UN BASTION IMPÉRIAL, A ÉTÉ ASSASSINÉ... ET EMBER A FAILLI PERDRE LA VIE... TOUT ÇA PARCE QUE LA FAMILLE DE CELUI QUI A TUÉ TA FILLE VOULAIT SE VENGER SUR NOUS... SUR MOI.
LA "VENGEANCE" DONT TU PARLES AURAIT DES RÉPERCUSSIONS ENCORE PLUS GRAVES...
... SI VOTRE PLAN RÉUSSIT, VOTRE SEULE "RÉCOMPENSE" SERA NON SEULEMENT VOTRE MORT, MAIS AUSSI CELLE DE TOUS CEUX QUI COMPTENT POUR VOUS !
JUSTEMENT, JENNIR...
... NOUS AVONS DÉJÀ PERDU TOUS NOS PROCHES !
BIEN DIT, MEZGRAF. ET JE SIGNALE QUE JE N'AI RIEN BU.
MÊME SI ON ÉCHOUE, NOTRE RÔLE RESTERA GRAVÉ DANS L'HISTOIRE. JE N'AI PAS PEUR DE LA MORT.
ON EST TOUS D'ACCORD, JENNIR. AUCUN DE NOUS N'A DE MEILLEURE RAISON DE VIVRE.
MOI, SI.
J'AI BESOIN DE TEMPS POUR RÉFLÉCHIR...

CORUSCANT, DANS UNE BASE SECRÈTE CRÉÉE PAR DARK VADOR POUR ENTRAÎNER UN HOMME...
QUEL EST LE PROGRAMME CE MATIN, CAPITAINE GREGG ?
LIEUTENANT.
ON VOUS CONDUIT À UN AUTRE ÉTAGE... LE SEIGNEUR VADOR A CONÇU UN NOUVELLE ÉPREUVE POUR VOUS.
ENCORE ?
ET SI ON CHANGEAIT LES RÈGLES ?
QUE... ?
!
... ET QUE VOUS PASSIEZ L'ÉPREUVE ?
WOOF !

BDOW!
UNF !
DOW!
HON-HON. STOP. AUCUNE CHANCE D'ÊTRE PLUS RAPIDE QUE MOI.
BIEN, VOILÀ UN BON PETIT SOLDAT. ÔTEZ VOTRE MAIN DE CE PISTO-LASER...
... ET OUVREZ-MOI CES MENOT-TES.
MERCI...
CHK!
CHK!

... ET DÉSOLÉ, JE N'AI RIEN CONTRE VOUS.
ZDOW!
ZZK!

HÊ !
DOW! DOW! DOW! DOW!
SHHHHHHHHH
DEET! DOOT! CLICK! CLICK!
BDOW!
HA ! ENFIN LIBRE !

JE SUIS DÉSOLÉ, MONSEIGNEUR. LE PRISONNIER…
LE PRISONNIER AURA UN ***NOUVEAU GEÔLIER*** SI VOUS N'ÊTES PAS À LA HAUTEUR DE VOTRE MISSION, LIEUTENANT.

JENNIR ?
TU NE DORS PAS ? QU'Y A-T-IL ?
EXCUSE-MOI, EMBER. RENDORS-TOI. C'EST MON PROBLÈME.
RÉFLÉCHIS BIEN. TA DÉCISION NOUS IMPLIQUE **TOUS** LES DEUX. TU N'AS PAS LE DROIT DE LA PRENDRE **SANS** MOI.
TU CROIS QUE JE NE CONNAIS PAS LES RISQUES ? QUE JE NE SAIS PAS DE QUOI PARLENT BOMO ET LES AUTRES ? JE SUIS **AVEC** TOI. **QUOI** QUE TU DÉCIDES...
... MAIS JE NE VEUX PAS QUE TU PRENNES UNE DÉCISION CONTRE TON GRÉ PARCE QUE TU T'INQUIÈTES POUR MOI.
C'EST PLUS COMPLIQUÉ QUE TU NE CROIS...
TU ME CROIS TROP BÊTE POUR COMPRENDRE ?!
NON ! BIEN SÛR QUE NON ! MAIS...

... CETTE DÉCISION N'IMPLIQUE PAS QUE NOUS DEUX... NI QUE CET ÉQUIPAGE.
EMBER, IL FAUT QUE TU COMPRENNES... AVANT TOUT ÇA...
... AVANT L'EMPIRE, JE N'AVAIS JAMAIS IMAGINÉ RENCONTRER QUELQU'UN...
... AVOIR QUELQU'UN COMME TOI DANS MA VIE ! QUAND J'ÉTAIS UN JEDI, C'ÉTAIT IMPOSSIBLE. MAINTENANT...
MAIS TU ES TOUJOURS UN JEDI. JE T'AI VU FAIRE, JE SAIS DE QUOI TU ES CAPABLE...
JUSTEMENT... JE SAIS TROP BIEN DE QUOI JE SUIS CAPABLE... CE QUE J'AI DÉJÀ FAIT.
ILS ME DEMANDENT D'EMBARQUER UN AUTRE JEDI LÀ-DEDANS... DE TRAHIR SA CONFIANCE ET DE LE FORCER À PRENDRE LA MÊME DÉCISION QUE JE... QUE NOUS DEVONS PRENDRE.
JE NE PEUX PAS FAIRE ÇA !
QUOI QUE TU FASSES, JE SAIS QUE TU FERAS LE BON CHOIX.

BONJOUR, BOMO. RENDS-MOI SERVICE… BAISSE UN PEU LE FEU.
OH, ET DÉSOLÉ, ON EST EN RADE DE TON POISSON FUMÉ PRÉFÉRÉ.
PAS GRAVE.
HÉ, MEZGRAF… TU AS VU JENNIR CE MATIN ?
OUI, IL EST DANS LE SALON DU CAPITAINE AVEC LES AUTRES…
… DIS-LEUR QUE LE PETIT DÉJ EST PRÊT !

NOTRE EMPIRE EST ENCORE JEUNE, MAIS IL EST FORT !
PENDANT QUE L'EMPEREUR PALPATINE RÈGNE DEPUIS CORUSCANT, NOTRE VAILLANTE ARMÉE DE CLONES CONTINUE À NOUS PROTÉGER DES NOMBREUSES MENACES DE LA GALAXIE !
ET À LA TÊTE DE CETTE ARMÉE SE TIENT LE COMMANDANT EN SECOND CHOISI PAR L'EMPEREUR EN PERSONNE - LE SEIGNEUR VADOR !
AGUERRI DANS LES PLUS FÉROCES COMBATS DE LA GUERRE DES CLONES, VADOR A, À LUI SEUL, DÉFENDU NOTRE BASE STRATÉGIQUE DE TB-TT SUR OTAVON DOUZE...
... MATÉ LA RÉBELLION DES GRANDS GUERRIERS WOOKIEES DE KASHYYYK...
... ET DÉJOUÉ LE COMPLOT MEURTRIER DU GÉNÉRAL GENTIS QUI A FAIT DES MILLIERS DE MORTS DANS LE CENTRE GALACTIQUE !
DE BANDOMEER À LA NÉBULEUSE FANTÔME, DÈS QU'UNE MENACE SURGIT, LE SEIGNEUR VADOR EST LÀ POUR L'AFFRONTER...

... POUR L'ÉCRASER !
ALORS ?
IL SEMBLE QUE J'AIE MANQUÉ PAS MAL DE CHOSES PENDANT QUE JE ME CACHAIS... ET QUE J'ÉTAIS PERDU DANS LE DÉSERT.
MAIS JE NE COMPRENDS TOUJOURS PAS CE QUE VOUS COMPTEZ ACCOMPLIR, MAÎTRE SAHDETT. MÊME UNE ARMÉE DE JEDI NE PERMETTRAIT PAS DE COMBATTRE L'EMPIRE.
JE PENSE QUE CELA A DÉJÀ ÉTÉ PROUVÉ SANS L'OMBRE D'UN DOUTE.
ÉCOUTEZ SON PLAN.
MAIS ATTAQUER N'IMPORTE QUELLE PARTIE DE L'EMPIRE SERAIT DU SUICIDE, KO VAKIER.
JE N'AI JAMAIS PARLÉ D'ATTAQUE.
TRÈS BIEN. J'ÉCOUTE.
UNE SIMPLE ATTAQUE SERAIT VAINE. MAIS L'EMPIRE EST SI ÉTROITEMENT CONTRÔLÉ QUE L'ENNEMI S'EST CRÉÉ DEUX POINTS FAIBLES ÉVIDENTS... L'EMPEREUR LUI-MÊME, ET CE DARK VADOR...
... SUPPRIMEZ L'UN OU L'AUTRE, ET L'EMPIRE PERD LA MOITIÉ DE SA FORCE.

SI ON POUVAIT EN POUSSER UN À SORTIR DE SA TANIÈRE POUR LES RENDRE PLUS VULNÉRABLES...
ABSURDE. APRÈS LA TENTATIVE DE COUP D'ÉTAT DE CE GÉNÉRAL, L'EMPEREUR NE QUITTERA JAMAIS CORUSCANT SANS UNE LÉGION DE SOLDATS.
OK, MAIS POUR L'AUTRE ?
CE VADOR PASSE SON TEMPS À SILLONNER SEUL LA GALAXIE. QUAND IL NOUS A ATTAQUÉS, IL NE DEVAIT PAS AVOIR PLUS DE VINGT SOLDATS AVEC LUI.
DIS-LUI LA SUITE, SAHDETT.
JE TIENS DE SOURCE SÛRE QUE VADOR EST OBSÉDÉ PAR LES JEDI. L'INCIDENT D'OTAVON 12 EST VENU DU FAIT QU'IL ÉTAIT PARTI SEUL TRAQUER UN JEDI.
ET QUAND ON EST TOMBÉS SUR LUI, IL POURSUIVAIT UN JEDI EN STASE DANS LE CONTAINER DU CAPITAINE HEREN.
VOUS SUGGÉREZ QU'ON SERVE *D'APPÂT*... ?
L'UN DE NOUS... AVEC LA SURPRISE DU NOMBRE EN NOTRE FAVEUR.

VOUS AVEZ BIEN RÉFLÉCHI, JE SUPPOSE.
TRÈS BIEN, J'EN SUIS.
PARFAIT.
OUAIS !
BRAVO !
JE N'AI PAS FINI. J'EN SUIS MAIS **SOUS CONDITION**. JE CONNAIS UN AUTRE JEDI QUE JE POURRAIS LOCALISER. MAIS JE DOIS RÉFLÉCHIR À LA FAÇON DE LUI PRÉSENTER ÇA POUR QU'IL ACCEPTE.
IL ME FAUT DU TEMPS POUR RÉFLÉCHIR.
TU ES SÛR DE TOI ?
PRESQUE. JE DOIS D'ABORD RÉGLER QUELQUES DÉTAILS...
"... AVEC RATTY."
ENTRE, ENTRE. JE NE CROIS PAS AVOIR EU LE PLAISIR DE TA VISITE DANS MON ATELIER.
MIEUX VAUT TARD QUE JAMAIS. COMMENT VA H2 ?

OH, TRÈS BIEN. J'AI ÔTÉ SA VIEILLE PUCE DE SÉCURITÉ...
... MAIS QUELQU'UN LUI A MIS UN FRACTIONNEUR DE CÂBLE DE MÉMOIRE AU MAUVAIS FORMAT. CE GENRE DE CHOSE POURRAIT AFFECTER SES MODULATEURS DE PERSONNALITÉ...
EUH, OUAIS, RATTY, IL N'EST PEUT-ÊTRE PAS NÉCESSAIRE DE RECTIFIER ÇA...
COMME TU VOUDRAS. MAIS IL ME MANQUE ENCORE DES PIÈCES POUR LE REMETTRE SUR PIED.
NE T'EN FAIS PAS. TU AURAS BIENTÔT L'OCCASION D'EN ACHETER.
JE VOUDRAIS AUSSI QUE TU PRENNES QUELQUES TRUCS.
MAIS CE SONT DES PIÈCES POUR...
OUI. IL EST VITAL QUE TU NE LES ACHÈTES PAS TOUTES AU MÊME ENDROIT. ET...
... MERCI DE GARDER CETTE CONVERSATION ENTRE NOUS.
OU-OUI, BIEN SÛR.

CORUSCANT.
LE LIEUTENANT GREGG A CESSÉ DEPUIS LONGTEMPS DE COMPTER LES HEURES CONSACRÉES À LA RECHERCHE D'ACTIVITÉ JEDI DANS LA GALAXIE.
LES PERSPECTIVES DE RÉUSSITE SEMBLENT AUSSI ÉLOIGNÉES QUE CELLES DE PLAIRE À SON MAÎTRE, DARK VADOR. MAIS IL PERSISTE.
dee-beep
QU'Y A-T-IL, CAPORAL ? JE SUIS OCCUPÉ.
OUI...
QUE... ?!
TANT D'ASSIDUITÉ CHEZ QUELQU'UN DE SI JEUNE FAIT PLAISIR À VOIR.

DITES-MOI, LIEUTENANT, POURSUIVEZ-VOUS TOUJOURS VOTRE TRAVAIL AUSSI TARD DANS LA NUIT ?
V-VOTRE MAJESTÉ... EUH, VOTRE ALTESSE, JE... JE...
EUH, LE SEIGNEUR VADOR EXIGE DES RÉSULTATS...
OUI. MON APPRENTI.
QUE VOUS FAIT-IL FAIRE AU JUSTE ?
JE FAIS DES RECHERCHES SUR LES JOURNAUX DE DONNÉES, MONSEIGNEUR... EN QUÊTE DE RAPPORTS ET D'ÉCHANGES SIGNALANT UNE ACTIVITÉ JEDI...
CONTINUEZ, LIEUTENANT...
... ET PAS UN MOT DE CETTE CONVERSATION AU SEIGNEUR VADOR.

RION, DANS LES TERRITOIRES DE LA BORDURE EXTÉRIEURE, QUELQUES SEMAINES PLUS TARD...
C'EST LA DIX-SEPTIÈME PLANÈTE QU'ON INSPECTE, JENNIR..
QUI A DIT QUE CE SERAIT FACILE ?
LÀ.. SAHDETT ET BOMO. EUX ONT PEUT-ÊTRE TROUVÉ QUELQUE CHOSE.
DES RÉSULTATS, KO VAKIER ?
J'ALLAIS TE DEMANDER LA MÊME CHOSE, BOMO.
J'AVAIS DE GRANDS ESPOIRS POUR RION, MAIS UNE FOIS SUR PLACE...
ON EST CENSÉS CHERCHER QUOI ?
RÉFLÉ-CHIS À NOTRE PROPRE SITUATION. TU TE SENTIRAIS À L'ABRI DANS UN ENDROIT AUSSI OUVERT ?
OÙ QU'ON SOIT, ON A TOUJOURS UNE PORTE DANS LE DOS ...
JENNIR !

J'ADORE CET ENDROIT ! J'AI TROUVÉ TOUT CE QU'IL ME FALLAIT... ET LE RESTE !
EMBER...
ATTENDS DE VOIR LA TENUE QUE J'AI TROUVÉE. JE SUIS SÛRE QU'ELLE TE PLAIRA...
... TANT QUE ÇA NE TE GÊNE PAS DE VOIR MA CICATRICE...
EMBER, S'IL TE PLAÎT... ÉVITE DE CRIER MON NOM EN PUBLIC, ÇA POURRAIT ÊTRE DANGEREUX.
DÉSOLÉE. ÇA N'AR-RIVERA PLUS.
MAIS REGARDE CE QU'ON A FAIT D'AUTRE ! H2 N'A-T-IL PAS L'AIR EN FORME SANS SES TROUS DE PISTOLASER ET SES BOSSES ?
REGARDEZ-MOI, MAÎTRE ! JE SUIS SUPERBE !

HOULÀ !
IL A CHOISI LES COULEURS LUI-MÊME. IL A BEAUCOUP INSISTÉ.
TU ES CHARGÉ, RATTY. QU'EST-CE QUE TU AS ACHETÉ ?
OH, RIEN D'IMPORTANT. QUELQUES BRICOLES DONT L'UHUMELE AVAIT BESOIN DEPUIS UN MOMENT.
AH, RAVI DE VOUS REVOIR, MES AMIS. MEZGRAF ET MOI-MÊME AVONS REMPLI LES PLACARDS, ET IL EST EN TRAIN DE RÔTIR LE PLUS GROS POISSON FRELLA QUE J'AIE JAMAIS VU... ET TOUT FRAIS !
CE SOIR, C'EST LA FÊTE ! BIEN QUE VOS TÊTES ME DISENT QU'IL N'Y A RIEN À FÊTER.
JE NE SAIS PAS POUR LES AUTRES, HEREN, MAIS MOI, JE SUIS RAVIE !
MOI AUSSI !
HEIN, JENNIR ?

TU T'ES SUR-PASSÉ, CE SOIR, MEZGRAF !
IL SUFFIT D'AVOIR LES BONS INGRÉDIENTS... ET LES BONS HÔTES.
DONC, *ICI*, ON A FAIT UN FLOP. C'EST QUOI, LA SUITE ?
IL FAUDRA DEMANDER AU CAPITAINE. SAHDETT ET MOI, ON A DRESSÉ UNE LISTE DES ENDROITS PROBABLES, MAIS ON A PRESQUE FAIT LE TOUR.
CE NE SERA PAS UN ENDROIT CONNU... NI AFFILIÉ AUX HUTTS. ÇA RÉDUIT LES POSSIBILITÉS, MAIS PAS TANT QUE ÇA.
JE RE-COMMANDE LA PATIENCE, BOMO...
... ON CHERCHE UN JEDI. VU LE CLIMAT POLITIQUE, IL DOIT SE FAIRE DISCRET.
JE VOUDRAIS ME COUCHER TÔT...
J'ARRIVE. JE DOIS D'ABORD PARLER À RATTY DE...

ENCORE RATTY ! BIEN.
J'Y VAIS.
EMBER ?
EUH, BONNE NUIT, MADAME...
QU'EST-CE QUE TU TRAFI-QUES AVEC RATTY ? J'AI VU LE COUP D'ŒIL QU'IL T'A LANCÉ...
-AHEM- MAÎTRE JENNIR, S'IL VOUS PLAÎT ?
EN TANT QUE JEDI, JE COMPRENDS QUE DANS CERTAINS DOMAINES, VOTRE ÉDUCATION AIT PU ÊTRE, DISONS, DÉFICIENTE.
CELA SE COMPREND. VOUS N'AVIEZ PAS LE DROIT DE VOUS ATTACHER. NÉANMOINS, VOUS AURIEZ BE-SOIN DE CONNAÎTRE CERTAINS ASPECTS DES RELATIONS INTERPERSON-NELLES...

EMBER...
JE SUIS DÉSOLÉ, JE NE VOULAIS PAS TE BLESSER.
ON S'EST EMBARQUÉS DANS UNE MISSION TRÈS DANGEREUSE, ET J'AI BESOIN DE RATTY POUR M'AIDER À...
JE SAIS. TU AS DES AFFAIRES DE JEDI À RÉGLER. JE COMPRENDS... EN TOUT CAS, ***J'ESSAIE***...
JE PENSAIS JUSTE QUE... SACHANT QU'IL NE NOUS RESTAIT PEUT-ÊTRE PLUS BEAUCOUP DE TEMPS...
AIMES-TU LA FORCE PLUS QUE MOI ?
ÇA NE MARCHE PAS COMME ÇA. LA FORCE EST... ELLE EST...
... OH, EMBER. J'AI ÉTÉ IDIOT. RATTY ET MES "AFFAIRES DE JEDI" PEUVENT ATTENDRE.
LA TENUE QUE J'AI ACHETÉE...
ELLE PEUT ATTENDRE AUSSI.

BEN ALORS ? PAS DE MENOTTES ? PAS DE PISTOLASER BRAQUÉ SUR MOI ?
ON INNOVE. L'IDÉE M'EST VENUE APRÈS VOTRE DERNIÈRE TENTATIVE D'ÉVASION. OUVERTURE DES PORTES À CODE VOCAL ET SEULEMENT DE L'EXTÉRIEUR.
VOUS POURRIEZ ME TUER, MAIS VOUS SERIEZ PIÉGÉ ICI TOUT SEUL... AVEC *LUI*...
VADOR.
JE NE SAIS PAS CE QUI VOUS POUSSE TOUJOURS À LE PROVOQUER... POURQUOI PERSISTEZ-VOUS À VOIR CECI COMME UNE PEINE DE PRISON ? C'EST UN HONNEUR.
UN "*HONNEUR*" ?!
VADOR A CLAIREMENT VU EN VOUS QUELQUE CHOSE QUI EN VALAIT LA PEINE... OU BIEN VOUS SERIEZ SUR PRINE, RÉDUIT EN POUSSIÈRE.
ESSAYEZ DE COOPÉRER. MONTREZ-LUI DE QUOI VOUS ÊTES CAPABLE. *ÉPATEZ*-LE. VOUS POURRIEZ ÊTRE SURPRIS DE SA RÉACTION.
AU FOND, VOUS VOULEZ LA MÊME CHOSE.
AH OUAIS ? ET C'EST QUOI ?
LA TÊTE DE DASS JENNIR.
LAISSEZ TOMBER ! JE NE PARTAGE PAS MA PRIME.
OH, CE N'EST PAS LA PRIME QUI L'INTÉRESSE. SEULEMENT VOTRE AIDE.
RAISON POUR LAQUELLE IL A FAIT VENIR *ÇA*.

MON VAISSEAU !
!
YAARGH !

KRASH!
KRAK!

BON SANG !
OOUF !
WHAM!
LE LIEUTENANT... A DIT QUE JE DEVRAIS -GASP- VOUS ÉPATER.
A... LORS ?
EN PROGRÈS.
VOS MOTEURS NE TOURNENT QU'À QUATRE-VINGT-SIX POUR CENT DE LEUR CAPACITÉ. RÉPAREZ-LES.

BEAU BOULOT, RATTY.
IL N'EST PAS ENCORE BIEN RÉGLÉ. JE ME DISAIS QU'EN ÉLARGISSANT…
INUTILE. JE PEUX FAIRE LES AJUSTEMENTS NÉCESSAIRES. RAPPELLE-TOI, PAS UN MOT À QUICONQUE.
ÇA M'ÔTE UN POIDS DE L'ESPRIT DE L'AVOIR. JE NE TE REMERCIERAI JAMAIS ASSEZ POUR LE TRAVAIL QUE TU AS FAIT DESSUS…
… ET SUR H2.
HA ! JE N'ACCEPTERAI AUCUN REPROCHE SUR LA FAÇON DONT IL A TOURNÉ !

MAIS... ?!
BOMO ?
QU'EST-CE QUI SE PASSE ?
JE TE LE DEMANDE ! RATTY ET TOI, VOUS NOUS CACHEZ QUELQUE CHOSE. DEPUIS QUAND A-T-ON DES ***SECRETS*** LES UNS POUR LES AUTRES ?
PAS SI FORT, S'IL TE PLAÎT.
POURQUOI ? T'AS PEUR QUE TON ***SECRET*** S'ÉVENTE ?
MMMPH !

ÉCOUTE-MOI ! SI J'AI UN SECRET, J'AI MES RAISONS.
RÉFLÉCHIS. EST-CE QUE JE FERAIS **QUOI QUE CE SOIT** QUI POURRAIT METTRE EN DANGER CE VAISSEAU OU SON ÉQUIPAGE ? QUI MENACERAIT **EMBER ?**
NON. NON, TU NE FERAIS PAS ÇA.
BIEN.
MAIS...
... TU CROIS TOUJOURS SAVOIR CE QUI EST LE MIEUX POUR..
BOMO.
TU VAS OUBLIER TOUT ÇA...
JE VAIS... OUBLIER TOUT ÇA..

QUELQUES JOURS APRÈS...
VOICI KESTAVEL. L'ENDROIT QU'ON VA VISITER S'APPELLE...
... LE TWI'LEK CHANCEUX. CHER, ÉLÉGANT, ET DISCRET .
PAS TRÈS HOSPITALIER. LE POINT D'ATTERRISSAGE LE PLUS PROCHE SE TROUVE À DES KILOMÈTRES. PAS D'ACCÈS AÉRIEN POSSIBLE... ET LA SEULE ROUTE LONGE DES FALAISES À PIC AU-DESSUS DE CANYONS SANS FOND.
OUAIS. C'EST BIEN ÇA. POSE-NOUS, MEZGRAF.
"ET TOUT LE MONDE MET UN DES DÉGUISEMENTS QU'EMBER A COUSUS POUR NOUS."
TU ES RAVISSANTE, EMBER. POUR UNE HUMAINE, JE VEUX DIRE.
JE SUPPOSE.
EUH, MERCI, RATTY...
VOILÀ NOTRE TRANSPORT.

BIENVENUE, DOUCES CRÉATURES. LE CHEMIN EST COURT ET AGRÉABLE JUSQU'AU ***TWI'LEK CHANCEUX***...
... OÙ TOUS VOS RÊVES PEUVENT SE RÉALISER.
P-PILOTE, QUELLE EST LA PROFONDEUR ?
D'ICI AU FOND DU RAVIN ? À LA LOUCHE, UN PAQUET DE KILOMÈTRES...
... MAIS TU TE FERAIS SANS DOUTE BOUFFER PAR LES CRÉATURES DES BRUMES AVANT DE TOUCHER LE FOND.

OH, JENNIR, C'EST MAGNIFIQUE !
C'EST VRAI, MAIS...
VOUS N'AURIEZ PAS DÛ VENIR ICI.

CROYEZ BIEN QUE JE NE VOUS AURAIS PAS DÉRANGÉ DANS VOTRE INTIMITÉ, MAÎTRE HUDORRA, SI VOTRE AIDE NE NOUS ÉTAIT PAS INDIS-PENSABLE...
MON "AIDE" ?
MATE-MOI LA TAILLE QU'IL A ! ET CELLE DE SES GARDES !
MON ASSOCIÉ, BEYGHOR SAHDETT, VA VOUS EXPLIQUER. C'EST SON PROJET.
JE VOUS SALUE.
SAHDETT A LA MÊME FORMATION QUE NOUS. PEUT-ÊTRE LE CONNAISSEZ-VOUS ?
J'AI ENTENDU PARLER DE LUI.
ENTREZ. NOUS PARLERONS DANS MON BUREAU.

BIENVENUE AU *TWI'LEK CHANCEUX*, JENNIR. SAHDETT ET VOUS, SUIVEZ-MOI. VOS AMIS PEUVENT PROFITER DES AGRÉMENTS DU CASINO...
... GRATUI-TEMENT.
TOUT CE QU'ILS DÉSIRERONT, BRYTI. CADEAU DE LA MAISON.
SI CELA NE VOUS FAIT RIEN, MAÎTRE...
... MON DROÏDE DÉTIENT UN ENRE-GISTREMENT QUE J'AIMERAIS VOUS MONTRER.
JE VOUS SUIS ! JE NE SUIS PAS VENU JUSQU'ICI POUR RESTER SUR LA TOUCHE !
TRÈS BIEN. NOUS SERONS CINQ. L'ASCEN-SEUR EST PAR ICI.
VENEZ, TRÈS CHÈRE. ALLONS TENTER NOTRE CHANCE...

VOUS VOUS ÊTES BIEN DÉBROUILLÉ, MAÎTRE.
JE REGRETTE MAINTENANT DE VOUS AVOIR FAIT PART DE MES PROJETS, JENNIR...
... MAIS, OUI... AVEC LA FORCE, TOUT EST POSSIBLE.
MERCI, VEILA. VEILLE À CE QU'ON NE SOIT PAS DÉRANGÉS.
BIEN, MONSIEUR.
VOUS DITES QUE VOUS AVEZ UN "PROJET" QUI REQUIERT MON AIDE ?

UNE SURPRISE QUI NOUS ASSURERA UNE VICTOIRE SUR L'ENNEMI ET PORTERA UN COUP SÉRIEUX À L'EMPIRE.
NOUS DEVRIONS VENDRE NOS VIES... MAIS CHÈREMENT ?
S'IL LE FAUT, OUI. CE SERA PEUT-ÊTRE LE SEUL MOYEN DE PARVENIR À NOS FINS.
UN PLAN AUDACIEUX, MAÎTRE SAHDETT.
VOUS SAVEZ QU'IL MENT, N'EST-CE PAS, JENNIR ?
OUI.
QUOI ?!
JE LE SAIS DEPUIS QUELQUE TEMPS. MAIS JE CONNAIS AUSSI SON ADRESSE AU SABRE LASER. JE SAVAIS QUE JE N'ÉTAIS PAS DE TAILLE.
C'EST POURQUOI J'AVAIS BESOIN DE VOUS.
KRIK!

ATTENDS UN PEU ! TU DIS QUE CE TYPE N'A PAS ARRÊTÉ DE NOUS *MENTIR*... ET QUE TU LE *SAVAIS* ?!
TU COMPTAIS ME PRÉVENIR *QUAND* ? JE NE SUIS MÊME PAS ARMÉ !
TU N'ÉTAIS PAS CENSÉ ÊTRE LÀ ! C'EST TOI QUI AS INSISTÉ POUR VENIR !
D'AILLEURS...
... TU N'AS PAS BESOIN D'ARME. MAÎTRE HUDORRA ET MOI ALLONS RÉGLER ÇA.
VRAIMENT, JENNIR ? PARCE QUE JE PERÇOIS QUE MAÎTRE HUDORRA N'A *PAS* DE SABRE LASER.
JE SAIS. J'ÉTAIS LÀ QUAND IL L'A POSÉ.
H2.

KLICK!
SWIP!
VVVVM!
VVMMM!
KZZ-ZAT!
HÉ !

KRASH!
OOUF !
!
HURF !
HA ! UNE ATTAQUE PUISSANTE, MAIS MALADROITE.

MAINTENANT, HUDORRA !
ATTENTION, JENNIR..
?
KIRR-RESH!

BON SANG !
"RÉPAREZ-LES", BEN VOYONS...
... "VOS MOTEURS NE TOURNENT QU'À QUATRE-VINGT-SIX POUR CENT !"
J'AIMERAIS BIEN L'Y VOIR...
BASCULEZ L'ALIMENTATION DU BOUCLIER ARRIÈRE SUR LES MOTEURS PRINCIPAUX...
BON SANG ! VOUS M'AVEZ FAIT PEUR !
... VOUS N'EN AUREZ PAS BESOIN.
QUOI ?
VOTRE BOUCLIER ARRIÈRE. VOUS N'EN AUREZ PAS BESOIN. VOUS TRAVAILLEZ POUR L'EMPIRE MAINTENANT. QUI AURIEZ-VOUS À FUIR ?
OUAIS, SUPER. AU CAS OÙ VOUS N'AURIEZ PAS REMARQUÉ, CE VAISSEAU N'EST PAS CONÇU COMME UN VAISSEAU IMPÉRIAL. ET SI CELUI QUI ME TIRE DESSUS NE SAIT PAS QUE J'AI L'EMPIRE AVEC MOI ?
C'EST POUR ÇA QUE JE VOUS DIS DE BASCULER L'ALIMENTATION.
OH.

BON. J'IRAIS PLUS VITE AVEC UN PEU D'AIDE. CE JEDI... DASS JENNIR.. A DÉTRUIT MON DROÏDE, ET ...
HÉ !
BONJOUR, JE SUIS IZ-OOT. EN QUOI PUIS-JE VOUS AIDER ?

UGH.
QUE S'EST-IL PASSÉ ?
MON MAÎTRE ET L'AUTRE JEDI SONT SORTIS ... PAR LA FENÊTRE.
TROP HAUT POUR SAUTER.
IL FAUT QUE JE LES RATTRAPE...
WOAH !

ZANGZ!
ZAT!
OUFF !

KZZT!
ZZZT!
KANGWAT!
ZANKT!
HUDORRA..?

?
SHWIIZT!
ARROO !
MEZGRAF !
MEZ...
T'EN DIS QUOI, JENNIR ? JE VIENS D'ÉGORGER MON PREMIER ÉGORGEUR !

SAHDETT, NON !
EMBER ? RECULE !
ASSEZ !
NON...
RECULEZ. N'ESSAYEZ PAS DE LE COMBATTRE.
HA !

-HUK-
AAAGH !
MAKALL...
FAITES PLACE !

ARGH !
YAH !
ZWIK!
DONNE-MOI ÇA.
BDOW!

ZAK!
ZTING!
ZAT!
DOW!
BDOW! DOW!
YEAAGH !
MEURS !
PAS SI VITE.
AKK !
VZZT!

WHAM!
WHUMP!

CORUSCANT.
LIEUTENANT...
BÂÂÂILLLE...
... JE ME RÉJOUIS DE VOUS TROUVER ENCORE À VOTRE POSTE. J'AI DES NOUVELLES QUI POURRAIENT VOUS SERVIR. ET N'OUBLIEZ PAS...

"... NE DIVULGUEZ PAS CETTE CONVERSATION À MON APPRENTI."
ÉCARTEZ-VOUS ! JE DOIS PARLER SUR-LE-CHAMP AU SEIGNEUR VADOR !
SEIGNEUR VADOR..
JE...

S-SEIGNEUR VADOR... JE...
... J'AI LOCALISÉ, *EUH*, JENNIR.
OÙ ?
KESTAVEL... DANS LES COLONIES...
JE L'AI TROUVÉ PAR...
SSSSSSSSSS
PRÉPAREZ LE TRAQUEUR. PRÉVENEZ LE CAPITAINE GILLEHSPY QUE NOUS PARTONS DANS L'HEURE.
UN VENATOR... ? MAIS...
... *EUH*, OU-OUI, MONSEIGNEUR.

ET VOILÀ, C'EST FINI…
JE SUIS DÉSOLÉ, MAÎTRE. JE NE M'ATTENDAIS PAS À CE QUE BEY-GHOR SAHDETT SOIT AUSSI DIFFICILE À VAINCRE.
MOI NON PLUS. MAIS NOUS DISCUTE-RONS PLUS TARD DE VOTRE DÉCISION DE L'AMENER ICI.
COMBIEN DE VICTIMES, BRYTI ?
PAR MIRACLE, MONSIEUR, PAS DE BLESSURES GRAVES PARMI LES CLIENTS. L'ÉGORGEUR, MAKALL ET URTSK SONT MORTS. ON N'A RIEN PU FAIRE POUR EUX.
LE TOGORIEN… CELUI QUI A PERDU UN BRAS, LUI, SUR-VIVRA. EN FAIT, IL SE REMET MÊME TRÈS VITE.
SAHDETT A DES COMPTES À RENDRE…
OUI..

QU'AVEZ-VOUS À DIRE POUR VOTRE DÉFENSE, MAÎTRE SAHDETT ?
IL NE PARLE PAS.
JE NE TE PARLE PAS À TOI, IDIOT. NI AU NOSAURIEN.
VOUS N'AVEZ AUCUNE COMPRÉHENSION NI AUCUNE FORMATION DANS LA FORCE.
... CONTRAIRE-MENT À CES DEUX MAÎTRES, CAPABLES DE COMPRENDRE LE POUVOIR DONT J'AI ÉTÉ LE TÉMOIN.
NOUS ÉCOUTONS.
L'AVEZ-VOUS VU ? L'EMPEREUR ? EXTÉRIEUREMENT, IL EST TOUT RA-CORNI... ÂGÉ. CE FUT NOTRE ERREUR...
... À L'INTÉRIEUR, C'EST DE LA FURIE QUI DORT... DE LA RAGE SANS LIMITE. COMME DU FEU ET DE LA FOUDRE... OU UN OCÉAN ÉCRASANT DE HAINE.
PERSONNE NE PEUT LUI RÉSISTER, NI L'AFFRONTER. MAIS NOUS L'AVONS APPRIS TROP TARD.

"J'ÉTAIS AVEC QUATRE AUTRES JEDI. NOUS AVIONS ÉTÉ CAPTURÉS. BATTUS ET AFFAMÉS. ON NOUS AMENA DEVANT LUI, SOUS LA GARDE DE SOLDATS EN ARME. MAIS NOUS ÉTIONS DES JEDI."
"MÊME ALORS, NOUS ESPÉRIONS ENCORE."
"ET IL NOUS A OFFERT PLUS."
"MAIS IL VOULAIT QUE NOUS NOUS BATTIONS.... ENTRE NOUS. LE SURVIVANT GAGNERAIT LA LIBERTÉ."
"BIEN SÛR, NOUS SAVIONS CE QUE NOUS FERIONS... CE QUE NOUS DEVIONS FAIRE."
"... ET IL A RI."
"JE N'AI JAMAIS VU UN TEL TALENT, UNE TELLE VITESSE. IL NOUS A DONNÉ DE L'ESPOIR, PUIS NOUS L'A REPRIS."
"SI VOUS AVIEZ ÉTÉ LÀ..."
"... SI VOUS AVIEZ *VU*..."

"... VOUS EN AURIEZ FAIT AUTANT QUE MOI."
"... VOUS EN AURIEZ FAIT AUTANT ! CELA PEUT ENCORE VOUS ARRIVER !"
J'AI CONTACTÉ L'EMPEREUR. AU PIRE, IL AURA ENVOYÉ DARK VADOR !
FSS-VMMM!
EN VOYANT SON POUVOIR, VOUS SUPPLIEREZ POUR LE SERVIR ! VOUS VERREZ...
SKWMM!

"QU'EN PENSEZ-VOUS, DASS JENNIR ? CE 'DARK VADOR' VIENDRA-T-IL ?"
JE L'IGNORE, KAI. JE N'AI ENTENDU PARLER DE LUI QUE RÉCEMMENT. BOMO L'A VU À L'ŒUVRE.
ET JE NE SUIS PAS PRESSÉ DE LE REVOIR MAIS SI SAHDETT A DIT QU'IL VIENDRAIT, ON PEUT LE CROIRE.
ALORS, NOUS DEVONS NOUS PRÉPARER.

QUEL GÂCHIS… TANT DE…
MAIS… ?
… QUE FAITES-VOUS ?
L'EMPIRE ARRIVE ! VOUS NE COMPRENEZ PAS LE DANGER ?
DÉSOLÉ, PATRON…
… ON NE PART PAS. C'EST UN HONNEUR DE VOUS SERVIR. SI VOUS RESTEZ, ON RESTE.
JE N'AI PAS ÉTÉ SI ÉTONNÉE QUE ÇA D'APPRENDRE QUE VOUS ÉTIEZ UN JEDI. JE RESTE AUSSI.
PAREIL POUR MOI, HUDORRA. J'AI SIGNÉ POUR VOUS PROTÉGER. IL ME SEMBLE QUE C'EST LE MOMENT OU JAMAIS DE LE FAIRE.
OÙ VOUS ALLEZ, J'IRAI, MAÎTRE.
REGARDEZ CE QUE VOUS AVEZ FAIT.

CECI EST INACCEPTABLE !
PERSONNE NE RESTE ! TOUT LE MONDE DEHORS... TOUT LE MONDE PART... MAINTENANT !
VOUS NE POUVEZ PAS ÊTRE LÀ À L'ARRIVÉE DE L'EMPIRE ! IL N'Y AURA PAS DE SURVIVANTS DANS CE COMBAT !
ÇA, ON LE SAIT DÉJÀ !
ON NE SAVAIT PAS QUE SAHDETT ÉTAIT UN TRAÎTRE... ET ON N'AVAIT PAS PRÉVU DE SE BATTRE ICI...
... MAIS "PAS DE SURVIVANTS", ÇA VAUT AUSSI POUR EUX.
OK, DANS UN COMBAT AU CORPS-À-CORPS AVEC LES IMPÉRIAUX, ON VA TOUS MOURIR. MAIS SI NOS MORTS ONT UN SENS... SI DARK VADOR TOMBE AVEC NOUS... ALORS, LE SACRIFICE EN VAUT LA PEINE.
MAÎTRE HUDORRA, JE NE PEUX PAS PARLER POUR VOS EMPLOYÉS, MAIS DASS JENNIR SAIT QUE NOUS ÉTIONS UNIS DANS CE PROJET BIEN AVANT D'AVOIR MIS LE PIED SUR KESTAVEL.
MON AMI KO VAKIER EST MORT. JE NE LUI AURAIS PAS DEMANDÉ DE PAYER PLUS CHER QUE JE NE SUIS PRÊT À LE FAIRE. SI VADOR VIENT, NOUS L'AFFRONTERONS.

LE DESTROYER STELLAIRE LE TRAQUEUR, AU-DESSUS DE CORUSCANT.
LA NAVETTE DU SEIGNEUR VADOR SERA LÀ DANS UN INSTANT !
VECTEURS D'APPROCHE CONFIRMÉS. ARRIMAGE DANS DIX SECONDES.
CE N'EST PAS LA NAVETTE DE VADOR...

J'IMAGINE QUE VOUS ÊTES CENSÉS M'ENFERMER DANS MA CELLULE...
LES MIGNONS DE VADOR...
UN INSTANT.
GARE À CE QUE VOUS DITES. JE SUPPOSE QUE JE SUIS DÉJÀ CONDAMNÉ. VOUS TUER N'AGGRAVERAIT PAS MON SORT.
COMPRIS ?
ENTRE "MIGNONS", IL FAUT BIEN S'ÉPAULER.

OÙ… ET QUAND AVEZ-VOUS MIS LA MAIN SUR TOUT ÇA, HEREN ? JE N'EN REVIENS PAS.
OH, ICI ET LÀ, BOMO. APRÈS QUE TU NOUS AS SAUVÉS SUR MIMBAN…
… J'AI PENSÉ QU'AVOIR UNE PLANQUE D'EXPLOSIFS QUELQUE PART, ÇA POURRAIT TOUJOURS SERVIR.
COMPTEZ SUR MOI POUR ÇA.
LA VOÛTE QUI SE TROUVE JUSTE AVANT LE CASINO EST CLAIREMENT UN GOULOT D'ÉTRAN-GLEMENT.
TOUT COMME LES DEUX PONTS PRÈS DU SPATIOPORT. MAIS JE SUGGÈRE QU'ON NE S'OCCUPE PAS DU PREMIER… LAISSONS-LES ATTEINDRE LE DEUXIÈME AVANT DE FRAPPER…
UNE FOIS LES IMPÉRIAUX DEVANT L'ENTRÉE PRINCIPALE, ON NE PEUT PLUS FAIRE GRAND-CHOSE… LE CASINO EST ISOLÉ ET DIFFICILE D'APPROCHE, MAIS CE N'EST PAS UNE FORTERESSE.
J'AI UNE IDÉE POUR AFFAIBLIR L'ARMÉE IMPÉRIALE…
KAL, VIENS AVEC MOI.

COMMENT AVEZ-VOUS RENCONTRÉ JENNIR ?
RENCONTRÉ ? EH BIEN...
... CE N'EST PAS UNE HISTOIRE DONT JE ME VANTE.
"JE L'AVAIS ENGAGÉ POUR BRISER UN GANG QUI ME CRÉAIT DES PROBLÈMES... SANS LUI DIRE QUE JE VOULAIS M'EN DÉBARRASSER POUR REPRENDRE LEUR BUSINESS..."
"... MAIS MALGRÉ MA TRAHISON, IL M'A SAUVÉE DES GRIFFES DE MES ANCIENS ASSOCIÉS ET LEUR A RÉGLÉ LEUR COMPTE."

PUIS, JE LUI AI ENCORE MENTI. CETTE FOIS, ÇA NOUS A CONDUITS SUR UNE LUNE ABANDONNÉE...
"... OÙ J'AI ÉTÉ CAPTURÉE PAR UNE BANDE DE PIRATES. JENNIR AURAIT PU PARTIR SE METTRE À L'ABRI... MAIS IL EST VENU À MON SECOURS... DEUX FOIS. LA PREMIÈRE, IL A COMBATTU LES PIRATES..."
"... PUIS UN TUEUR QUI AVAIT ÉTÉ RECRUTÉ POUR LE TUER."
ON DIRAIT QUE DASS JENNIR S'EFFORCE DE PERPÉTUER LES PRÉCEPTES DES JEDI.
OUI... ET MOI, QUE VALAIS-JE À CÔTÉ ? JE L'AI HAÏ POUR ÇA.
MAINTENANT...
VOUS TENEZ À LUI. ET LUI... ? PARTAGE-T-IL VOS SENTIMENTS ?
IL DIT QUE *OUI*... MAIS...

… S'IL CONTINUE SUR LA VOIE DES JEDI, IL FINIRA PAR SE FAIRE TUER. JE NE VEUX PAS LE PERDRE…
… MAIS JE N'AI PAS LE DROIT DE LUI DEMANDER DE CHANGER. JE DOIS MA VIE AU FAIT QU'IL S'OBSTINE À ÊTRE UN JEDI. ET JE L'AIME POUR ÇA.
MOI AUSSI, JE SUIS CONTENT QUE MON MAÎTRE SOIT UN JEDI. J'ÉTAIS AVEC LUI QUAND IL A COMBATTU LES GANGS…
"… ET J'ÉTAIS LÀ QUAND IL A MENÉ L'ASSAUT SUR LE MANOIR DE MON ANCIEN MAÎTRE SUR *ESSELES* POUR SAUVER LA FILLE DE BOMO VERTEMOUSSE."
"JE N'AI PAS DÛ BEAUCOUP L'AIDER ALORS…"
"… MAIS J'AI FAIT MON POSSIBLE QUAND IL A LIBÉRÉ LES ESCLAVES SUR LA LUNE DE *TÉLÉRATH*."
MON MAÎTRE EST UN ***TRÈS GRAND*** JEDI !
IL SEMBLE BIEN.

LE TRAQUEUR, EN ROUTE POUR KESTAVEL, QUELQUE PART DANS LE NÉANT SANS ÉTOILES DE L'HYPERESPACE.
COMME VOUS LE VOYEZ, LE TERRAIN REND IMPOSSIBLES L'ATTERRISSAGE ET LE DÉPLOIEMENT DE TROUPES SUR LA CIBLE...
... LA SEULE APPROCHE POSSIBLE EST CETTE ROUTE ÉTROITE PARTANT DU SPATIOPORT.
LA FORCE D'ASSAUT EMBARQUERA DE LÀ... DEUX COMPAGNIES DE STORMTROOPERS, SOUTENUS PAR DES ESCADRONS RT-TT ET DES TRE-TT...
POURQUOI UN ASSAUT TERRESTRE ? POURQUOI RISQUER DE LAISSER L'ENNEMI S'ENFUIR ? POURQUOI NE PAS SIMPLEMENT BOMBARDER LA CIBLE EN ORBITE ET RÉDUIRE LE SITE EN POUSSIÈRE ?
PARCE QUE JE VEUX TUER LES JEDI DE MA MAIN. PARCE QUE JE VEUX DÉPOSER LEURS CORPS SANS VIE AUX PIEDS DE L'EMPEREUR.
FALCO SANG SAIT QUOI FAIRE DANS LE CAS OÙ ILS TENTERAIENT DE S'ÉCHAPPER.

QUE DITES-VOUS DE ÇA ? ON REMPLIT L'ENTRÉE DE CARBURANT À FOND.
ÇA FERA UNE MAUVAISE SURPRISE POUR LES ATTAQUANTS...
... TANT QUE ÇA NE FUIT PAS AVANT L'ARRIVÉE DES IMPÉRIAUX.
BON, UNE CHOSE DE FAITE... CE QUE J'ESPÈRE, C'EST QUE LE CAPITAINE HEREN ET BOMO AURONT ENCORE ASSEZ DE CARBURANT...
... POUR S'ENFUIR.
VOUS VOULEZ DIRE POUR PARTIR... MÊME SI CE PLAN ÉTAIT LE LEUR ?
ET S'ILS REFUSENT ? LE CAPITAINE A L'AIR TRÈS DÉCIDÉ.

DANS CE CAS, J'UTILISERAI LA FORCE POUR LES PERSUADER.
MA DETTE ENVERS EUX EST TROP GRANDE POUR QUE JE PUISSE JAMAIS M'EN ACQUITTER. JE N'AGGRAVERAI PAS MON CAS... SURTOUT SUR UN PROBLÈME, QUI, VOUS L'ADMETTREZ, CONCERNE LES JEDI.
J'ADMETS QUE LES JEDI PORTENT UNE GRANDE PART DE RESPONSABILITÉ, MAIS LE "PROBLÈME", L'EMPIRE, CONCERNE TOUT LE MONDE.
NÉANMOINS, L'HEURE VENUE, LES MIENS REJOINDRONT LES VÔTRES SUR L'*UHUMELE*.
JE REGRETTE DE VOUS AVOIR MÊLÉ À CECI, HUDORRA. SURTOUT APRÈS AVOIR CONSTATÉ À QUEL POINT VOUS AVEZ RÉUSSI.
POUR MON **SEUL** BÉNÉFICE. VOUS, VOUS EN AVEZ AIDÉ BEAUCOUP QUI N'AURAIENT PEUT-ÊTRE PAS SURVÉCU SINON. J'ÉTAIS EN COLÈRE À VOTRE ARRIVÉE, MAIS J'AI PRIS UNE LEÇON D'HUMILITÉ.
VOUS FAITES HONNEUR À L'ESPRIT JEDI, DASS JENNIR.
VOILÀ QUI DEVRAIT ARRÊTER LES FUITES.
KAL, SHAYLAI... VOUS EN AVEZ FAIT ASSEZ. REJOIGNEZ-NOUS DANS LA SALLE À MANGER. FAITES PASSER LE MOT AU CAPITAINE HEREN ET À BOMO VERTEMOUSSE.
JE CROIS QUE NOS CHEFS ONT PRÉPARÉ UN FESTIN.

"FESTIN" EST UN EUPHÉMISME !
OUI, MONSIEUR. DAYN ET NIRA ONT FAIT DES MERVEILLES. ILS ONT PRÉPARÉ CE QU'IL Y AVAIT DE MEILLEUR DANS LE GARDE-MANGER.
IL EST PEU PROBABLE QUE CELA SERVE ENCORE APRÈS AUJOURD'HUI.
DASS…
… JE N'AIME PAS CELA. TOUT LE MONDE AGIT COMME SI C'ÉTAIT UNE FÊTE…
NE T'INQUIÈTE PAS…
… QUOI QUE DISE HEREN, L'UHUMELE SERA PARTI QUAND LES IMPÉRIAUX ARRIVERONT…
… ET TU SERAS À SON BORD.
BRYTI..
MAIS JE NE VEUX PAS PARTIR ! PAS SANS TOI !
VAS-Y, BRYTI.
JE NE VEUX PAS TE PERDRE… JE NE VEUX PAS VIVRE SANS TOI !
TOUT DE SUITE, MONSIEUR.

INSTALLEZ-VOUS.
AVANT QUE NOUS PARTAGIONS CE SOMPTUEUX REPAS...
... JE VOUDRAIS DIRE QUELQUES MOTS.
SPÉCIALEMENT POUR VOUS, MAÎTRE JENNIR. DE LA RÉSERVE DE MAÎTRE HUDORRA.
MON MAÎTRE VOUS DEMANDE DE VOUS TENIR PRÊT.
MALGRÉ LES SOMBRES CIRCONSTANCES QUI ENTOURENT CE REPAS, NOUS Y TROUVERONS LA JOIE QUE NOUS POURRONS. ET JE SOUHAITE QUE CE SOIT UNE FÊTE NON SEULEMENT POUR NOS SENS, MAIS AUSSI POUR NOS CŒURS.
ALORS, AVANT DE COMMENCER, JE VOUS PROPOSE DE LEVER NOS VERRES EN L'HONNEUR DES SACRIFICES DE NOS COMPAGNONS TOMBÉS. QU'ILS SOIENT UN EXEMPLE POUR NOUS AVANT QUE NOUS RENCONTRIONS NOTRE PROPRE FIN.
J'AIMERAIS AUSSI RENDRE HOMMAGE À L'UN DES MEMBRES DE NOTRE COMPAGNIE...

… LA DERNIÈRE FOIS QUE J'AI VU DASS JENNIR, C'ÉTAIT QUELQUES JOURS APRÈS QUE LE CHANCELIER SUPRÊME FUT PROCLAMÉ EMPEREUR.
ON AVAIT VU COULER TANT DE SANG… TOUS LES JEDI QUE NOUS CONNAISSIONS AVAIENT ÉTÉ TUÉS, D'AUTRES ÉTAIENT CAPTURÉS CHAQUE JOUR.
PRUDENCE ET SURVIE ÉTAIENT LA VOIX DE LA RAISON.
TEL FUT DU MOINS *MON* CHOIX. MAIS MAÎTRE JENNIR PRIT UN AUTRE CHEMIN.
OU, PLUTÔT, *J'AI* BIFURQUÉ TANDIS QU'IL RESTAIT SUR CELUI SUR LEQUEL NOUS NOUS ÉTIONS TOUS DEUX ENGAGÉS.
JE VOIS MAINTENANT QUE SA DÉCISION ÉTAIT LA PLUS NOBLE.
EN APPRENANT QUELS RISQUES IL AVAIT PRIS, QUELS ACTES IL AVAIT ACCOMPLIS… COMBIEN DE VIES IL AVAIT SAUVÉES…
… J'AI SU QU'IL NE LAISSERAIT AUCUN DE VOUS SACRIFIER SA VIE DANS CETTE MISSION… QU'APRÈS TOUT, BEYGHOR SAHDETT AVAIT TOUJOURS *VOUÉE* À L'ÉCHEC…
… JE M'ASSOCIE DONC AU PROJET DE MAÎTRE JENNIR DE VOUS SAUVER *TOUS*…
… ET DE VOUS FAIRE PARTIR *AVANT* L'ARRIVÉE DE L'EMPIRE.

JENNIR ! C'EST SCANDALEUX !
QU'EST-CE QU'IL RACONTE ? JE NE VAIS NULLE PART !
ARRÊTEZ !
TENEZ-VOUS TRANQUILLES.
VOUS ALLEZ M'ÉCOUTER.
?
TU... TU M'AS FAIT UN TRUC SUR LE VAISSEAU ! JE ME RAPPELLE, MAINTENANT...
BOMO. ASSIEDS-TOI ET ÉCOUTE MAÎTRE HUDORRA.
BIEN DIT, MAÎTRE JENNIR.

VOUS COMPRENEZ LES PARAMÈTRES DE VOTRE MISSION, FALCO SANG ?
TOUT À FAIT, TRAQUEUR…
… ILS NE S'ÉCHAPPERONT PAS.
SENSEURS, VÉRIFIEZ LES FORMES DE VIE ENCORE PRÉSENTES AU CASINO.
OUI, JE SENS…
… DES JEDI.

CE PONT-LÀ, C'EST LÀ QUE JE METTRAIS MES DÉTONATEURS THERMIQUES...
... EUH... SI J'ASSURAIS LA DÉFENSE, BIEN SÛR...
INCROYABLE QU'IL NE ME LAISSE PAS ASSURER UN SOUTIEN AÉRIEN.
LE SEIGNEUR VADOR REDOUTE LA GÂCHETTE TROP FACILE DES PILOTES D'ÉLITE.
LA VOIE EST LIBRE SUR LE PREMIER PONT. PAS DE RÉSISTANCE. RIEN À SIGNALER.
ON ATTEINT LE SECOND PONT...
À MON AVIS, ON FAIT TOUT ÇA POUR RIE...
BOOM!

BOOM!
K-KRAK!
SEIGNEUR VADOR ! VOUS N'AVEZ RIEN ?!
DES VAISSEAUX DE COMBAT ! DITES QU'ON EN ENVOIE LES RÉCUPÉRER !
TENEZ VOTRE POSITION, CAPITAINE.
LIEUTENANT GREGG, SI LE CAPITAINE TENTE D'INTERVENIR, VOUS AVEZ ORDRE DE L'ABATTRE.
B-BIEN, SEIGNEUR VADOR.

"SOLDATS, HALTE !"
ILS APPROCHENT DE LA DEUXIÈME ARCHE !

C'EST LUI ! C'EST DARK VADOR !
JE SAIS.
IL FAUT QUE JE RESTE. TU VAS AVOIR BESOIN D'AIDE…
NON.
TU AS FAIT TOUT CE QUE TU POUVAIS ICI, BOMO VERTEMOUSSE. MAIN-TENANT, FAIS-MOI PLAISIR. PARS.
RESTEZ BIEN AU FOND DES CANYONS JUSQU'À BONNE DISTANCE. ET AU MOMENT DE PRENDRE LE LARGE, DIS BIEN AU CAPITAINE HEREN DE METTRE LES GAZ !

MONSIEUR ?
ENVOYEZ DES HOMMES VÉRIFIER QUE CETTE ARCHE N'EST PAS PIÉGÉE.
OUI, MONSIEUR.
INGÉNIEURS, EN AVANT ! NETTOYEZ CE TUNNEL !

CHI-CHIK
WOOOAAAOOOOH !
OOUF !
BIENVENUE À BORD, BOMO.
ALLEZ, VOUS DEUX. MONTEZ AVANT QU'ON SE FASSE REPÉRER PAR LES CRÉATURES DE BRUMES.

ON A TROUVÉ DES EXPLOSIFS, SEIGNEUR VADOR... MAIS LA VOIE EST LIBRE, MAINTENANT.
ALLEZ-Y.
BAH, ON NE PEUT PAS TE DEMANDER DE TOMBER DANS *TOUS* LES PIÈGES...
EN AVANT !

?
DES JEDI... ILS SONT DEUX !
DASS JENNIR A DONC RECRUTÉ UN COMPARSE...
DRIP DRIP DRIP
FOOSH!
SPLOOSH!
!

ATTEN-
TION !
MAIS... ?!
C'EST DU CARBURANT, MONSIEUR..
QUE PERSONNE NE TIRE !
ON DOIT SE REPLIER.. AVANT QUE CE TRUC NE S'ÉVAPORE !

COMMANDANT CC-4816... QUE SE PASSE-T-IL ? FAITES-MOI UN RAPPORT.
ON EST... COUVERTS D'ESSENCE. PIÉGÉS...
ON DOIT FAIRE QUELQUE CHOSE !
C'EST ABSURDE ! PASSEZ-MOI LE POSTE DE PILOTAGE !
CHIK
HEIN ?!
LE SEIGNEUR VADOR A INTERDIT QU'ON INTERVIENNE.
VOUS AVEZ VOS ORDRES. JE CONNAIS LES MIENS.
FSSSST

AÏIEEE !
UUHH !
SEIGNEUR VAD... !

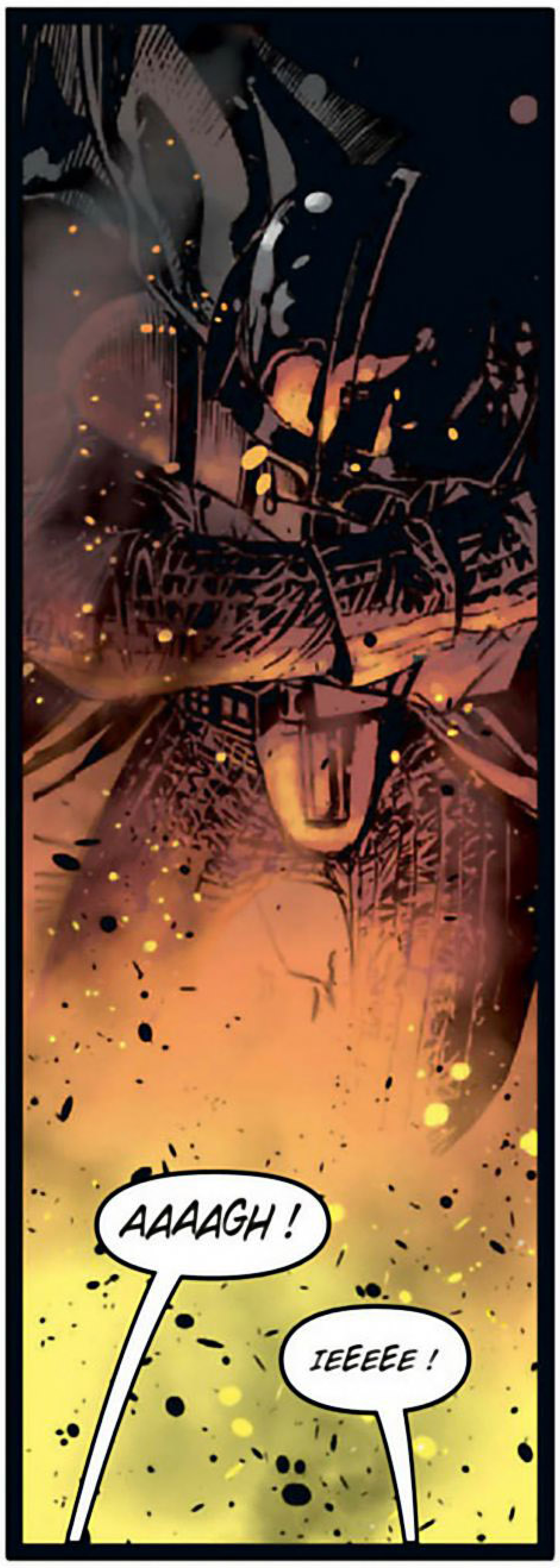
AAAAGH !
IEEEEE !

AAAAAH !

10025
5788920
1278
LE SEIGNEUR VADOR..

KA-THWAM!
DASS JENNIR ! AFFRONTE-MOI !
AVANT DE POUVOIR AFFRONTER MAÎTRE JENNIR...
... TU VAS DEVOIR PASSER PAR MOI, VERMINE SITH.
ET QUI ÊTES-VOUS ?
JE SUIS MAÎTRE KAI HUDORRA, DE L'ORDRE JEDI.

VVVVM
KZANGT!
VZZZT

TU ES LENT, VADOR. JE SENS QUE TU AS...
... UN PROBLÈME AU NIVEAU DES JAMBES.
ET DES BRAS ?
ARRGH !

STOP !
JE TIENS UN INTERRUP-TEUR...
... RELIÉ À LA CENTRALE ÉNERGÉTIQUE DU CASINO.
SI J'APPUIE, SOUS LA PRESSION LIBÉRÉE PAR CE BOUTON, LES RÉACTEURS SAUTENT.
CE NE SERAIT PAS UNE EXPLOSION MASSIVE, MAIS ELLE SUFFIRAIT À NOUS TUER TOUS LES DEUX... OU À NOUS PIÉGER DANS L'ÉDIFICE JUSQU'À CE QUE L'INCENDIE DÉCLENCHÉ FASSE SON ŒUVRE.
KLIK
JE DOUTE QUE TU SOIS PLUS DÉSIREUX DE MOURIR QUE MOI, HOMME DES TÉNÈBRES. JE TE LAISSE UNE CHANCE DE PARTIR... DE SURVIVRE.
ET DASS JENNIR ? SI VOUS APPUYEZ SUR CE BOUTON, NE MOURRA-T-IL PAS, LUI AUSSI ?
POURQUOI T'INTÉRESSE-T-IL TANT ?
TOUS LES JEDI "M'INTÉRES-SENT"...
... MAIS JENNIR... ET SES COMPAGNONS... ONT DÉJÀ CROISÉ DEUX FOIS MON CHEMIN, ET SE SONT ENFUIS LES DEUX FOIS.
BIEN.

IL S'ÉCHAPPERA CETTE FOIS ENCORE !
MAIS... ?!
VVV-VVM!
VISSH!
NNG !
TOI...

LA FORCE…
… EST UNE PUISSANTE ALLIÉE, OUI.
THAP
OÙ EST DASS JENNIR ?
VA EN ENFER.
TRÈS BIEN…
… JE LE TROUVERAI MOI-MÊME, ET IL PARTAGERA VOTRE SORT.
HUK !
DASS JENNIR NE PEUT SE CACHER DE LA FORCE…

"... NI DE MOI."
JE TE SENS, JENNIR... JE TE SENS QUI LUTTES POUR UTILISER LA FORCE.
IL ARRIVE...
... ICI !

DASS JENNIR !
KRASH!
?!
MMMPH ! MNNEMPH !
QUI ES-TU ? OÙ EST DASS JENNIR ?!
-GASP-

OÙ-OÙ SUIS-JE ?
À BORD DE L'*UHUMELE*.
MAIS...
VEUILLEZ ME PARDONNER, DASS JENNIR. J'AI DÛ OBÉIR À MON MAÎTRE.
HUDORRA A FAIT DROGUER TON VIN PAR BRYTI. ÇA T'APPRENDRA À NOUS EMBROUILLER LES CIRCUITS.
MAIS ON DISCUTERA DE ÇA PLUS TARD. JE PENSE QUE LE CAPITAINE HEREN VOUDRAIT TE PARLER.
MAÎTRE HUDORRA... MAIS ***OÙ*** EST-IL ?
MON MAÎTRE A LAISSÉ UN MESSAGE POUR VOUS...

JE NE S-SAIS PAS OÙ EST JENNIR...
... J-JE M'APPELLE BEYGHOR SAHDETT... J'AI E-ESSAYÉ D'AVERTIR NOTRE MAÎTRE, MAIS LE JEDI HUDORRA A COUPÉ MON ANTENNE... JE NE POUVAIS PLUS COMMUNIQUER...
NOTRE MAÎTRE ?
L'EMPEREUR PALPATINE ! IL M'A RECRUTÉ POUR L'AIDER À RETROUVER DES JEDI... POUR QU'ILS CESSENT D'ACCAPARER VOTRE ATTENTION !
POURRIEZ-VOUS ME DÉTACHER ?
QUOI ?!
COUPEZ MES LIENS, S'IL VOUS PLAÎT. JE DOIS AVERTIR NOTRE MAÎTRE QUE JE SUIS TOUJOURS EN VIE...
M-MAIS... ?
VVVVM!
TUNK
KLIK

BOOM!
BOOM!
BOOM!
MAINTE-NANT, LAISSEZ-MOI ENVOYER DES VAISSEAUX DE COMBAT !
TROP TARD !
SANG ! ICI GREGG ! VADOR A DES ENNUIS…

... RENDEZ-VOUS SUR-LE-CHAMP AUX COORDONNÉES DU CASINO !
MAIS J'AI CE FICHU UHUMELE DANS MA LIGNE DE MIRE. ENCORE UNE MINUTE ET JE LES TIENS... AINSI QUE LA PRIME...
OBÉISSEZ !
JE SAVAIS QU'UN TRUC COMME ÇA ALLAIT SE PROD...
NOM D'UN CHIEN !
IMPOSSIBLE QU'IL Y AIT DES SURVIVANTS...
RECTIFICATION : QU'IL Y AIT DES SURVIVANTS HUMAINS.
CE COUP-LÀ, IL ME LE REVAUDRA.

HNNF.
VOUS L'AVEZ EU ? DASS JENNIR... C'EST BON ?
IL S'EST ÉCHAPPÉ.
ALORS TOUTE LA MISSION EST UN ÉCHEC.
NON...

"... DEUX JEDI SONT MORTS."
... MAIS AUJOURD'HUI, L'ORDRE JEDI A SURVÉCU...
... MÊME SI VOUS, DASS JENNIR, ÊTES LE DERNIER DE CET ORDRE. MAIS JE CROIS... JE SENS QUE VOUS NE L'ÊTES PAS. J'AI ESPOIR...
... JE SAVAIS QUE NOUS NE POURRIONS EN RÉCHAPPER TOUS LES DEUX. AU DÉBUT, JE VOUS EN AI VOULU D'AVOIR AMENÉ CE COMBAT DEVANT MA PORTE. MAIS APRÈS AVOIR APPRIS VOS EXPLOITS... ET VOS SACRIFICES...
... PAR EMBER CHANKELI ET PAR VOTRE DROÏDE, J'AI SU QUE JE NE POUVAIS PAS VOUS LAISSER PERDRE LA VIE DANS UN COMBAT QUE NOUS AVIONS SI PEU DE CHANCES DE GAGNER.
SI VOUS REGARDEZ CECI, C'EST QUE JE SUIS MORT.
MAIS JE VOUS EN PRIE, QUE CELA NE VOUS ATTRISTE PAS...
... CAR JE PEUX MARCHER VERS MON DESTIN CONFIANT DANS LE SAVOIR QU'IL DEMEURE DANS LA GALAXIE UNE ÉTINCELLE VITALE DES JEDI.
QUE LA FORCE SOIT AVEC VOUS TOUS...
FIN.

STAR WARS
DARK TIMES

GALERIE D'ILLUSTRATIONS

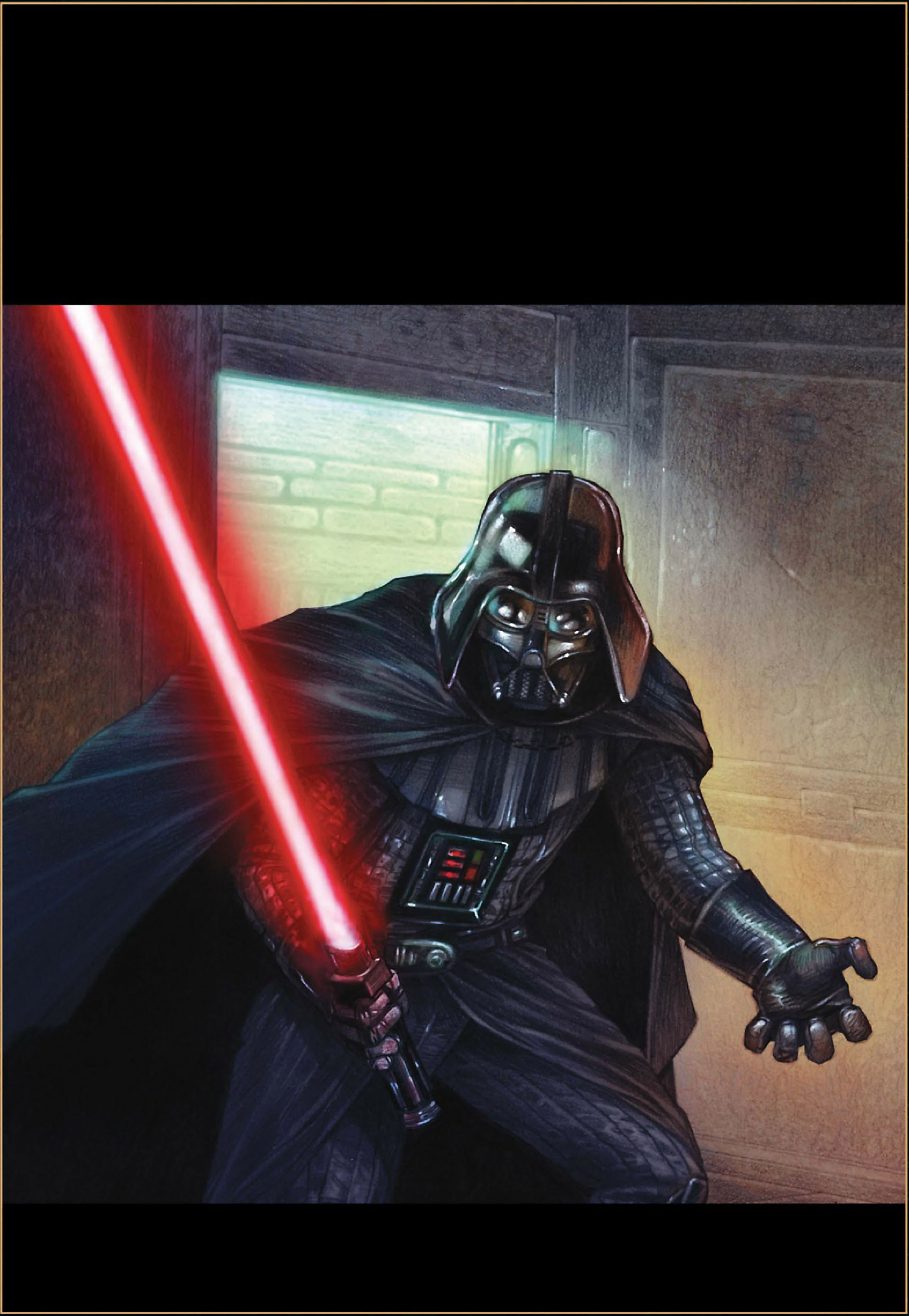

Couverture variante de Star Wars Dark Times - Out of the Wilderness *#1 par Mark A. Nelson*

Illustration de couverture de Star Wars Dark Times - Out of the Wilderness *#2 par Pablo Correa*

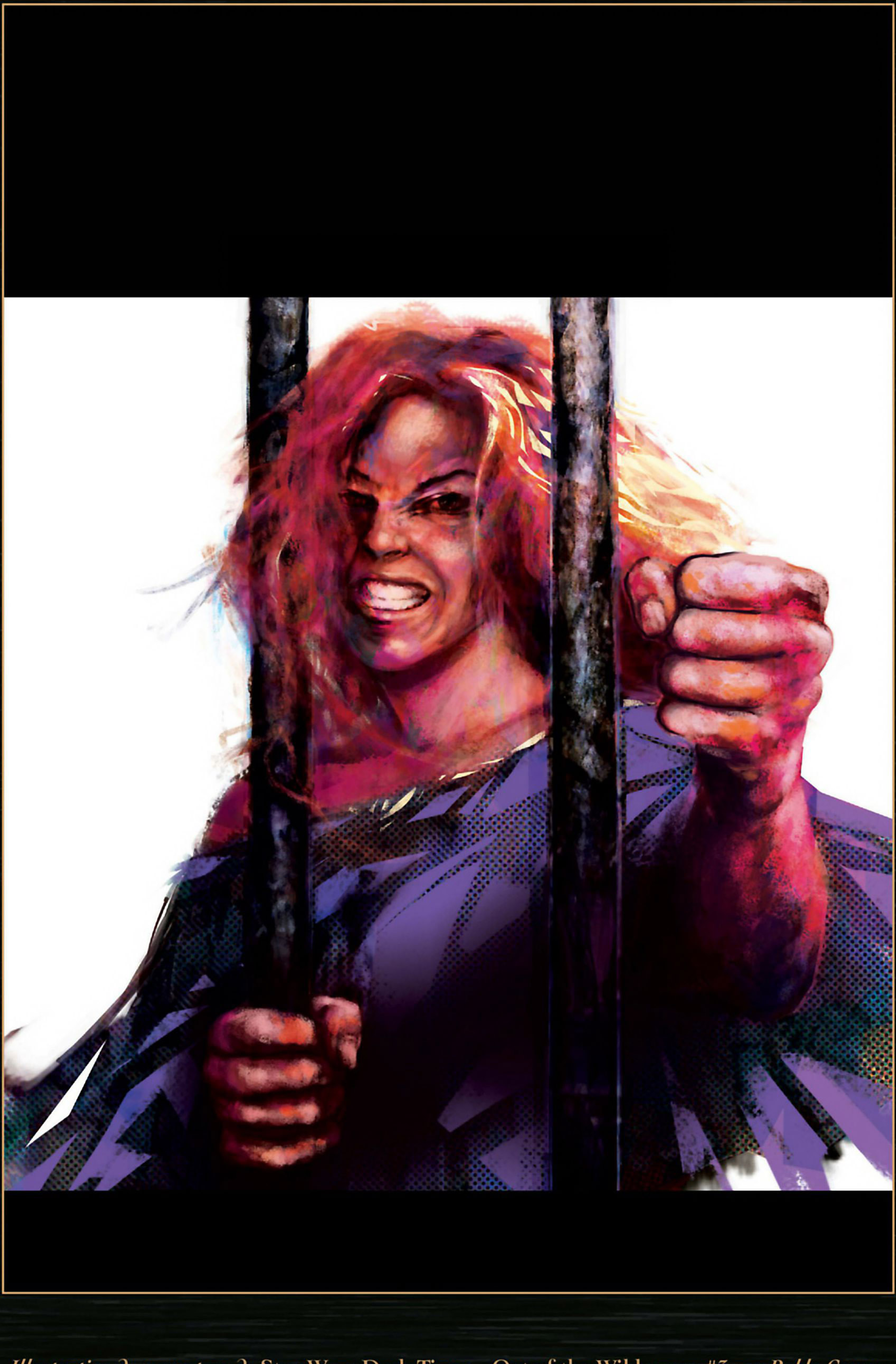

Illustration de couverture de Star Wars Dark Times - Out of the Wilderness #3 *par Pablo Correa*

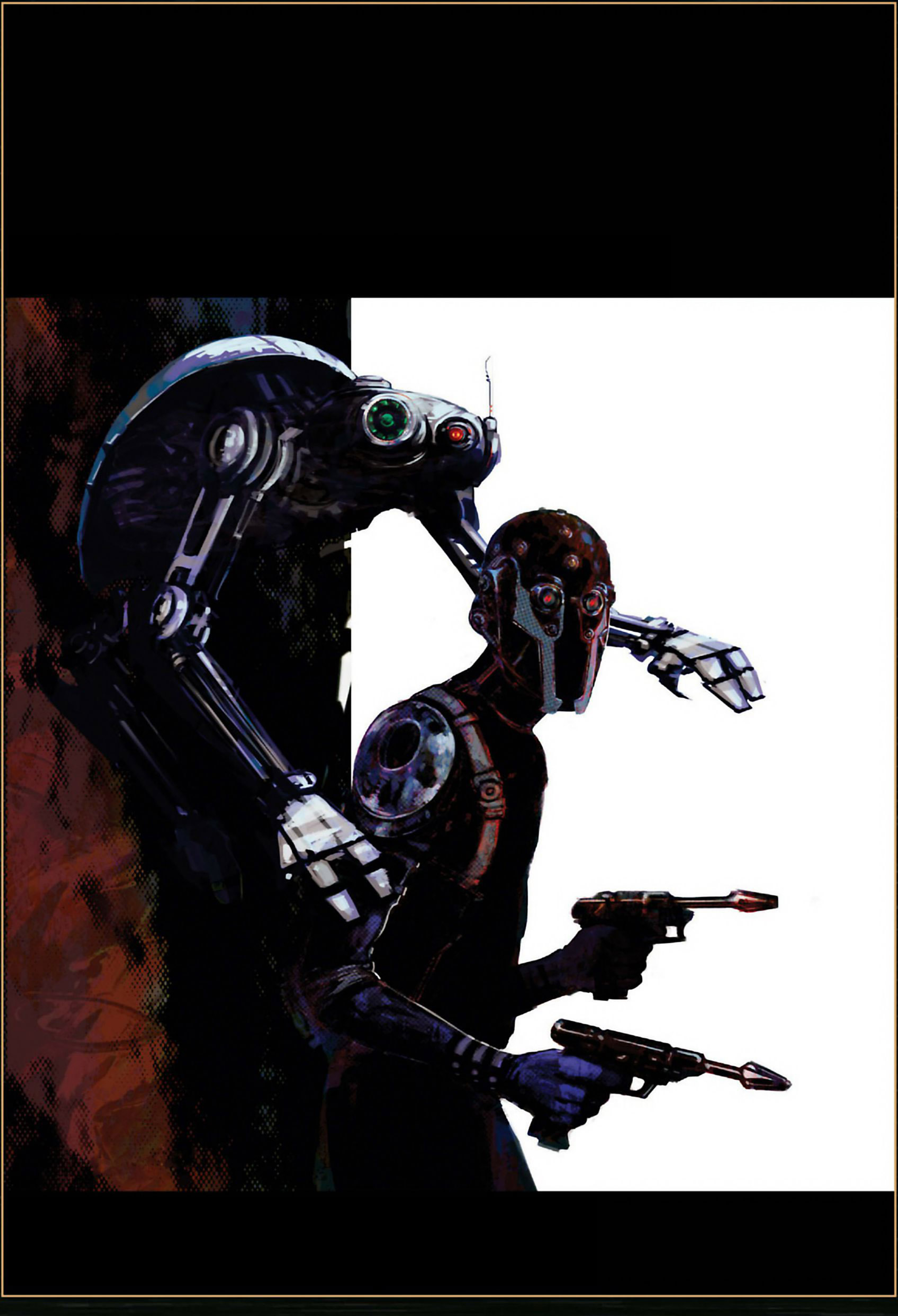

Illustration de couverture de Star Wars Dark Times - Out of the Wilderness *#4 par Pablo Correa*

Illustration de couverture de Star Wars Dark Times - Out of the Wilderness #5 *par Pablo Correa*

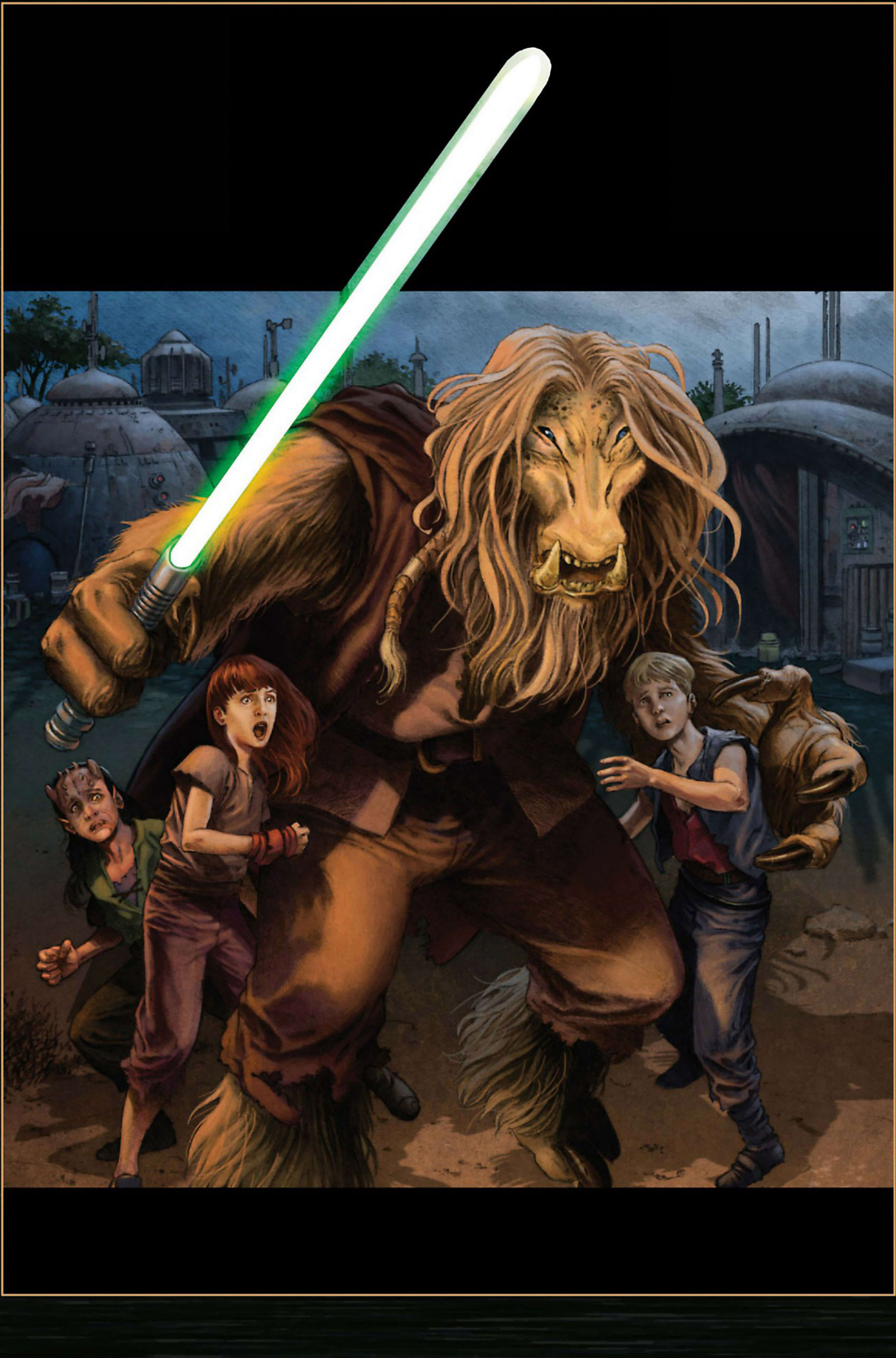

Illustration de couverture de Star Wars Dark Times - Fire Carrier *#1 par Doug Wheatley*

Illustration de couverture de Star Wars Dark Times - Fire Carrier *#2 par Doug Wheatley*

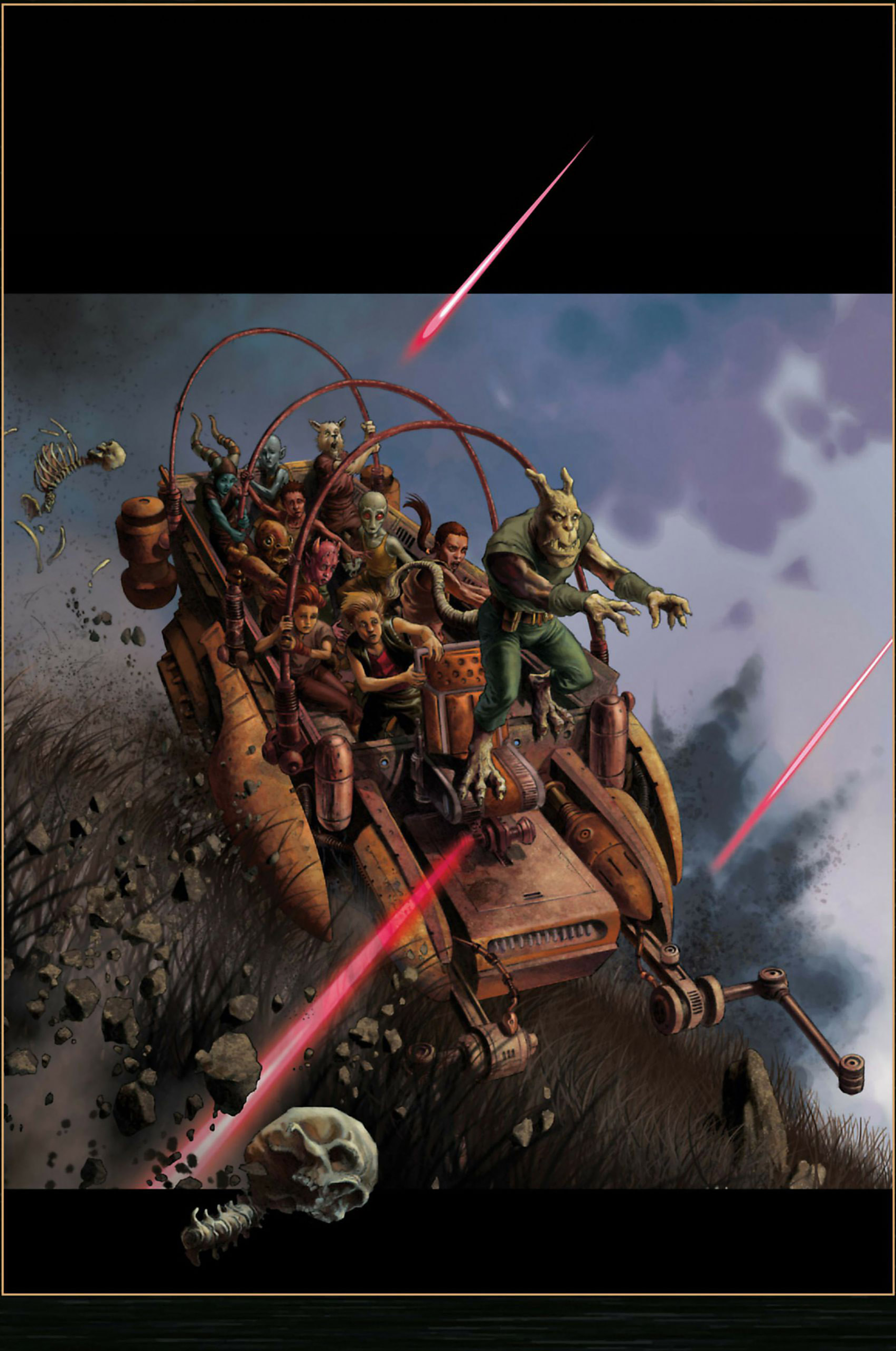

Illustration de couverture de Star Wars Dark Times - Fire Carrier #3 *par Doug Wheatley*

Illustration de couverture de Star Wars Dark Times - Fire Carrier *#4 par Doug Wheatley*

Illustration de couverture de Star Wars Dark Times - Fire Carrier #5 *par Doug Wheatley*

Illustration de couverture de Star Wars Dark Times - A Spark Remains *#1 par Benjamin Carré*

Illustration de couverture de Star Wars Dark Times - A Spark Remains *#2 par Benjamin Carré*

Illustration de couverture de Star Wars Dark Times - A Spark Remains #3 *par Benjamin Carré*

Illustration de couverture de Star Wars Dark Times - A Spark Remains *#4 par Benjamin Carré*

Illustration de couverture de Star Wars Dark Times - A Spark Remains #5 *par Benjamin Carré*

L'UNIVERS STAR WARS EN BANDE DESSINÉE

La première trilogie adaptée en bande dessinée.
Star Wars : Épisode I La Menace fantôme
Star Wars : Épisode I - Révélations
Star Wars : Épisode II L'Attaque des Clones
Star Wars : Épisode III La Revanche des Sith
Star Wars : Épisodes I à III Intégrale

La trilogie classique.
Star Wars : Épisode IV Un nouvel espoir
Star Wars : Un nouvel espoir - Édition Spéciale 3D
Star Wars : Épisode V L'Empire contre-attaque
Star Wars : Épisode VI Le Retour du Jedi
Star Wars : Épisodes IV à VI Intégrale
Star Wars L'Intégrale Épisodes I à VI

Les films (version jeunesse)
La Menace fantôme (Épisode I)
L'Attaque des Clones (Épisode II)
La Revanche des Sith (Épisode III)
La Prélogie Intégrale (Épisodes I à III)
Solo
Rogue One
Un nouvel espoir (Épisode IV)
Un nouvel espoir - Édition Spéciale 40e Anniversaire
L'Empire contre-attaque (Épisode V)
Le Retour du Jedi (Épisode VI)
Le Réveil de la Force (Épisode VII)
Les Derniers Jedi (Épisode VIII)
La Trilogie Classique Intégrale (Épisodes IV à VI)

La Guerre des Étoiles
D'après le scénario originel de George Lucas
Récit complet

Star Wars :
Une série écrite par Brian Wood, située juste après Star Wars Episode IV.
Tome 1 : Dans l'ombre de Yavin
Tome 2 : Haute trahison
Tome 3 : Princesse et Rebelle
Tome 4 : La Fin du chemin

La Genèse des Jedi :
Aux origines de la Force, une série située environ 36453 ans avant Star Wars Épisode IV.
Tome 1 : L'Éveil de la Force
Tome 2 : Le Prisonnier de Bogan
Tome 3 : La Guerre de la Force

La Légende des Jedi :
Des récits fondateurs situés près de 5000 ans avant Star Wars Épisode IV.
Tome 1 : L'Âge d'or des Sith
Tome 2 : La Chute des Sith
Tome 3 : Le Sacre de Freedon Nadd
Tome 4 : Les Seigneurs des Sith
Tome 5 : La Guerre des Sith
Tome 6 : Rédemption

Chevaliers de l'Ancienne République :
Des aventures situées près de 4000 ans avant Star Wars Épisode IV.
Tome 1 : Il y a bien longtemps…
Tome 2 : Ultime recours
Tome 3 : Au cœur de la peur
Tome 4 : L'Invasion de Taris
Tome 5 : Sans pitié !
Tome 6 : Ambitions contrariées
Tome 7 : La Destructrice
Tome 8 : Démon
Tome 9 : Le Dernier Combat

The Old Republic :
Des aventures situées près de 3600 ans avant Star Wars Épisode IV.
Intégrale

Chevalier Errant :
Des aventures situées près de 1000 ans avant Star Wars Épisode IV.
Tome 1 : Ignition
Tome 2 : Déluge
Tome 3 : Évasion

L'Ordre Jedi :
Des récits complets consacrés aux Chevaliers de l'Ordre Jedi.
Tome 1 : Le Destin de Xanatos
Tome 2 : Actes de Guerre
Tome 3 : Outlander
Tome 4 : Émissaires à Malastare

Jedi : *Des aventures complètes qui se situent entre les Épisodes I & II.*
Intégrale Quinlan Vos - Volume I
Intégrale Quinlan Vos - Volume II
Tome 6 : Qui-Gon et Obi-Wan
Tome 7 : Nomade
Tome 8 : Ki-Adi-Mundi

Clone Wars :
Des aventures complètes qui se situent entre les Épisodes II & III.
10 tomes disponibles

Dark Times :
Des aventures situées juste après Clone Wars.
Intégrales Volumes I & II

Agent de l'Empire :
Les aventures de Jahan Cross, Agent Spécial des Services Secrets de l'Empire, situées près de 3 ans avant Star Wars Épisode IV.
Tome 1 : Projet Éclipse
Tome 2 : Nouvelles cibles

Rebels (jeunesse) :
Des aventures situées entre Star Wars Épisode III et Star Wars Épisode IV.
11 tomes disponibles

Le Pouvoir de la Force :
Un récit complet situé juste après l'Épisode III.
2 tomes disponibles

Classic :
Réédition de la série publiée par Marvel dans les années 70 / 80.
9 tomes disponibles

Rébellion :
Des aventures situées juste après l'Épisode IV.
Intégrale Volumes I et II

Les Ombres de l'Empire :
Un récit complet situé entre les Épisodes V & VI.
Tome 1 : Les Ombres de l'Empire
Tome 2 : Évolution

X-Wing Rogue Squadron :
Des aventures complètes mettant en scène les pilotes de l'Alliance Rebelle.
Intégrale Volume 1 à IV

Le Cycle de Thrawn :
Des aventures adaptant les romans de Timothy Zahn, situés 9 années après l'Épisode IV.
Intégrale

L'Empire des Ténèbres :
Des aventures situées 10 années après l'Épisode IV.
Intégrale

L'Empire Écarlate :
Des aventures complètes situées 11 ans après Star Wars Épisode IV.
Intégrale

Nouvelle République :
Des aventures complètes situées une douzaine d'années et au-delà après l'Épisode IV.
Tome 1 : Jedi Academy
Tome 2 : Union
Tome 3 : Chewbacca

Invasion :
La menace Sith repoussée, les Yuuzhan Vong attaquent la Nouvelle République.
Intégrale

Legacy :
Le futur de la saga, près de 140 ans après l'Épisode IV.
Saison 1
10 tomes disponibles
Saison 2
4 tomes disponibles

Vector :
Un cross-over à travers les trois époques-clés de la saga.
Intégrale

Dark Vador :
Une nouvelle série consacrée au plus grand vilain de la saga.
Tome 1 : La Purge Jedi
Tome 2 : La Prison fantôme
Tome 3 : Terreur dans les ténèbres
Tome 4 : La Cible

Le Côté obscur :
Les plus grands "méchants" de la saga dans des aventures complètes.
Tome 1 : Jango Fett & Zam Wesell
Tome 2 : Dark Maul
Tome 3 : La Quête de Vador
Tome 4 : Général Grievous
Tome 5 : Le Destin de Dark Vador
Tome 6 : Mara Jade
Tome 7 : Boba Fett
Tome 8 : Aurra Sing
Tome 9 : Dark Bane
Tome 10 : La Ballade de Jango Fett
Tome 11 : Dark Vador - Trahison
Tome 12 : Dark Vador - Mission Fatale
Tome 13 : Dark Maul - Peine de mort
Tome 14 : Dark Vador - Le 9e assassin
Tome 15 : Dark Maul - Le Fils de Dathomir
Intégrale Dark Maul
Intégrale Boba Fett Volumes I & II

Icônes :
Des récits complets dédiés aux personnages emblématiques de la saga.
Tome 1 : Han Solo
Tome 2 : Leia Organa
Tome 3 : Luke Skywalker
Tome 4 : L'Arnaque Rebelle
Tome 5 : Han, Lando & Boba
Tome 6 : Stormtroopers
Tome 7 : Tag & Bink

Infinities :
Des récits alternatifs des Épisodes IV, V et VI, situés hors chronologie.
Intégrale
Hors-Série : Mondes infernaux

DANS LA MÊME COLLECTION

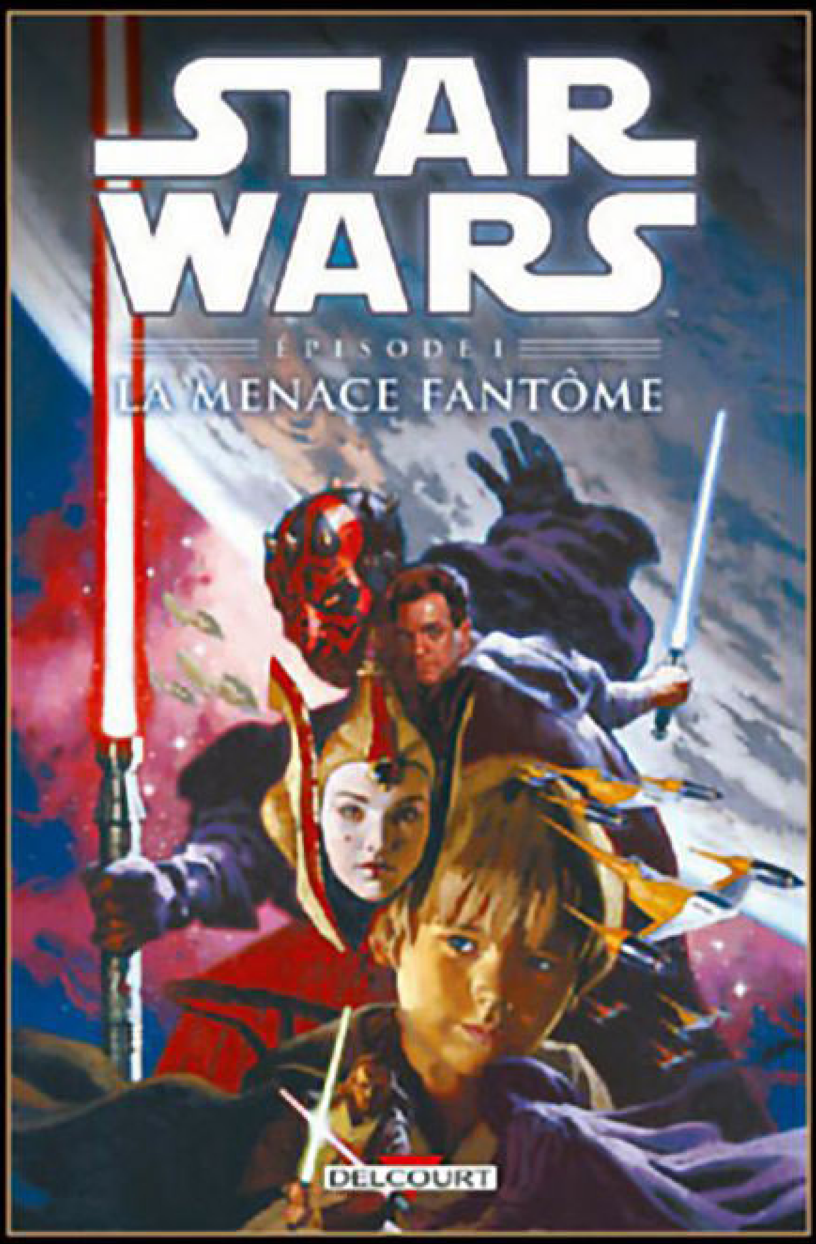

STAR WARS :
LA MENACE FANTÔME

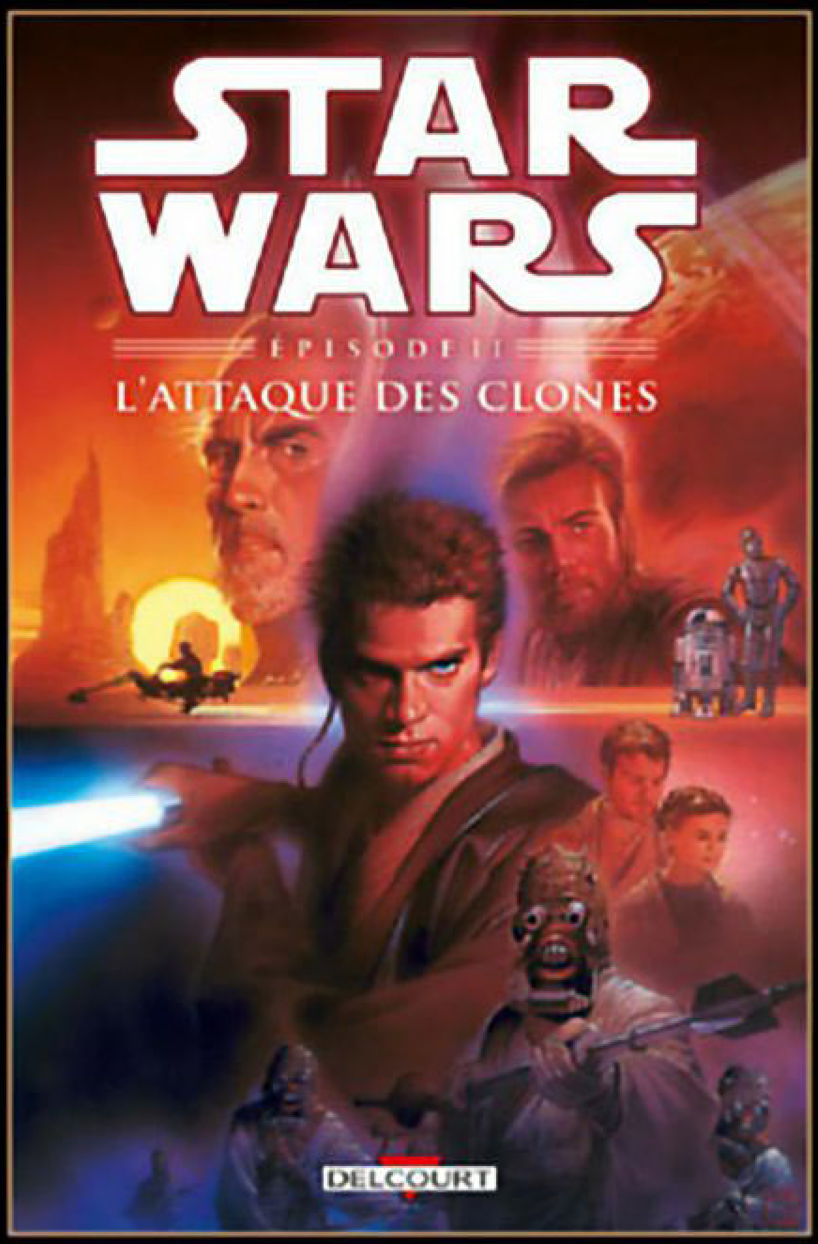

STAR WARS :
L'ATTAQUE DES CLONES

STAR WARS :
LA REVANCHE DES SITH

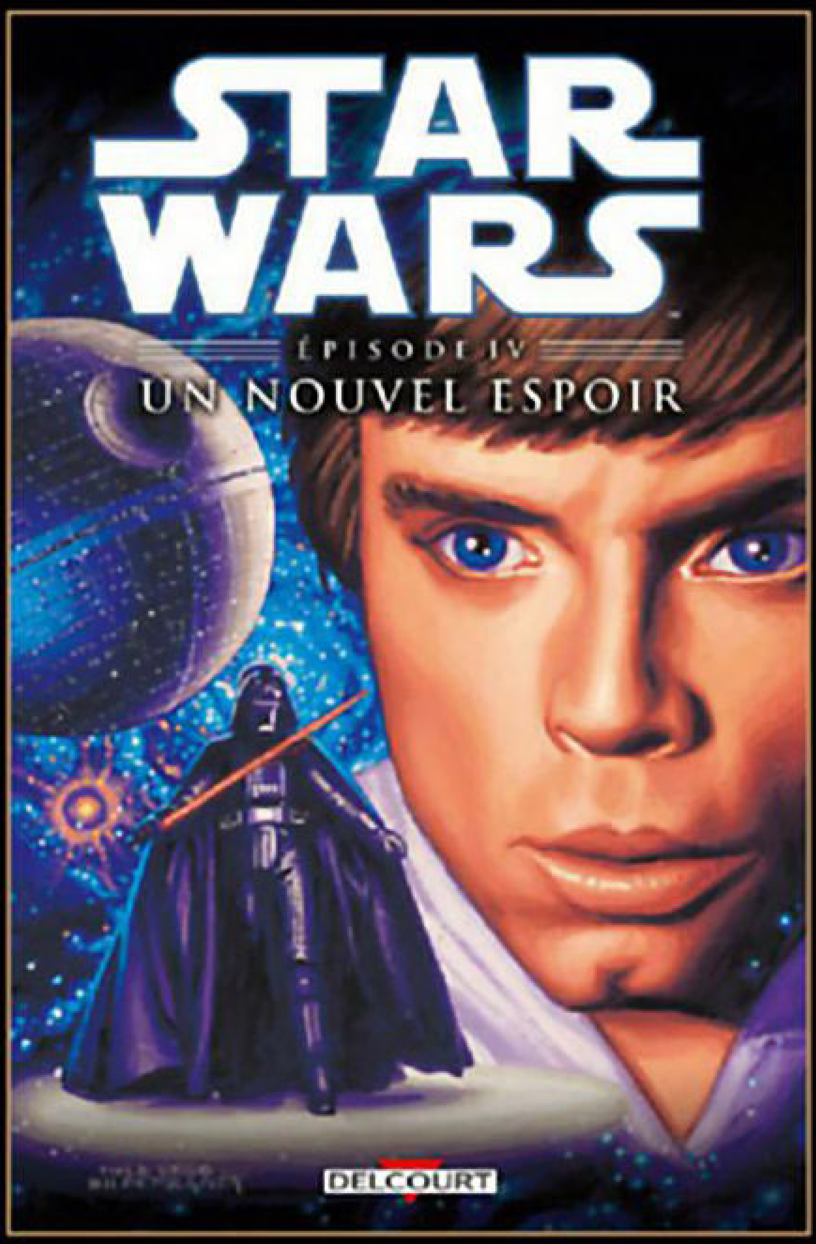

STAR WARS :
UN NOUVEL ESPOIR

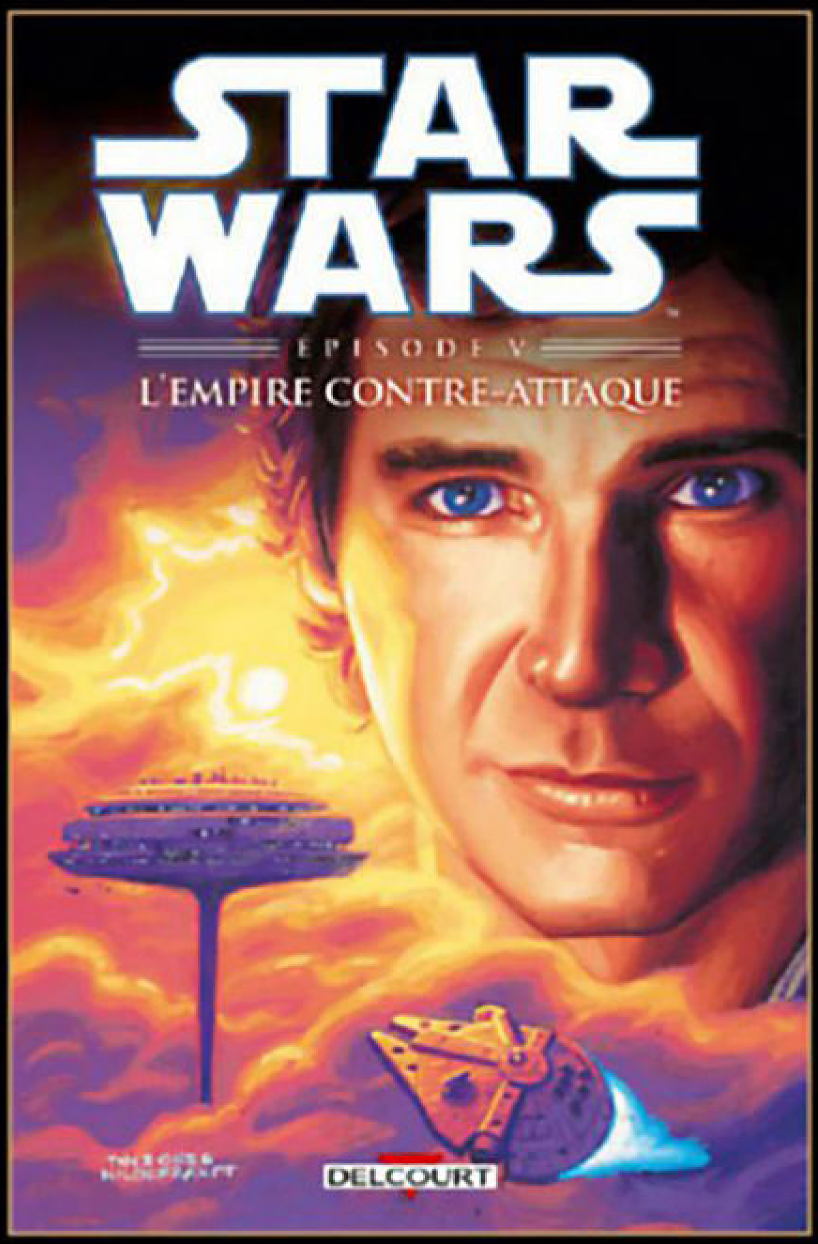

STAR WARS :
L'EMPIRE CONTRE-ATTAQUE

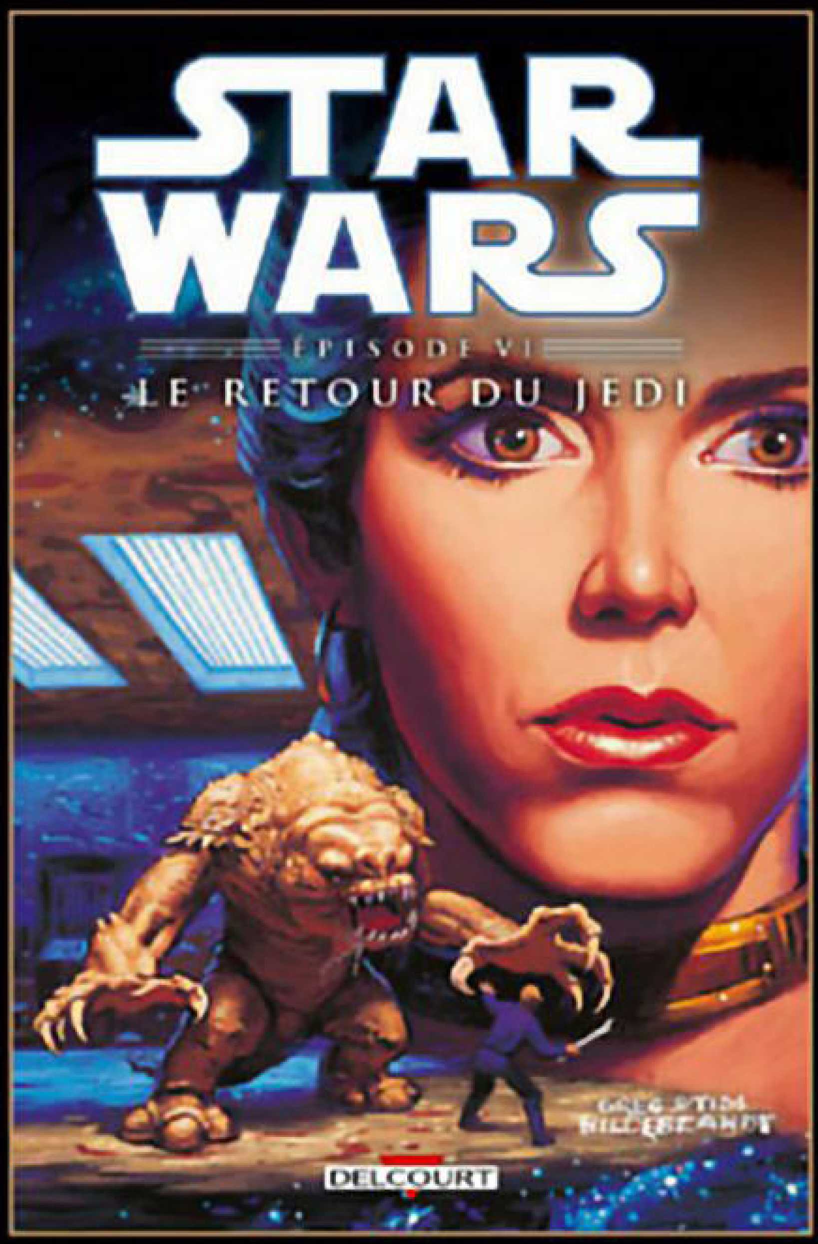

STAR WARS :
LE RETOUR DU JEDI

STAR WARS :
EPISODE I – RÉVÉLATIONS

STAR WARS :
UN NOUVEL ESPOIR - 3D

INTÉGRALES *STAR WARS*

STAR WARS: ÉPISODES I-III
D'APRÈS LES RÉCITS DE GEORGE LUCAS

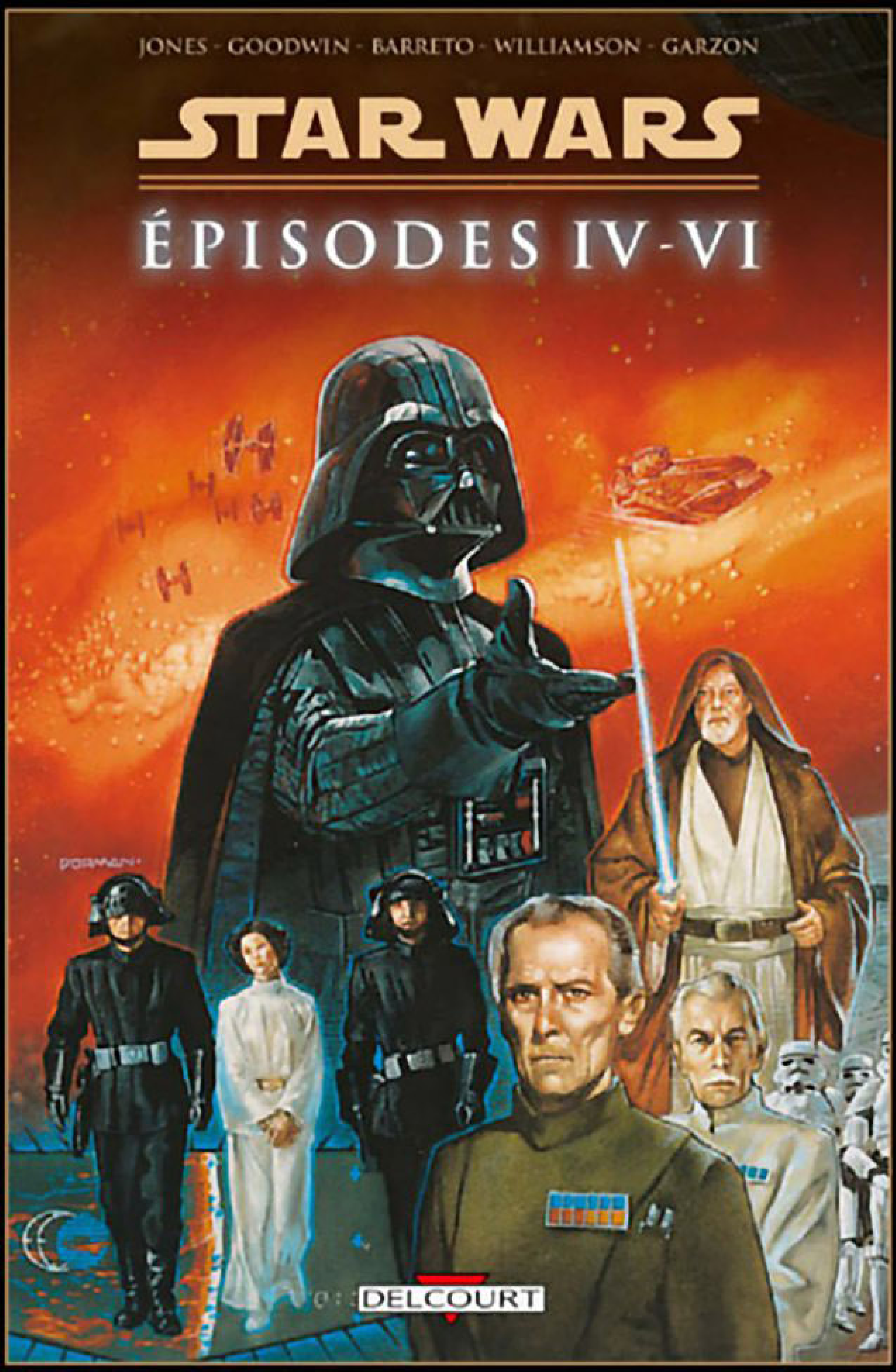

STAR WARS: ÉPISODES IV-VI
D'APRÈS LES RÉCITS DE GEORGE LUCAS

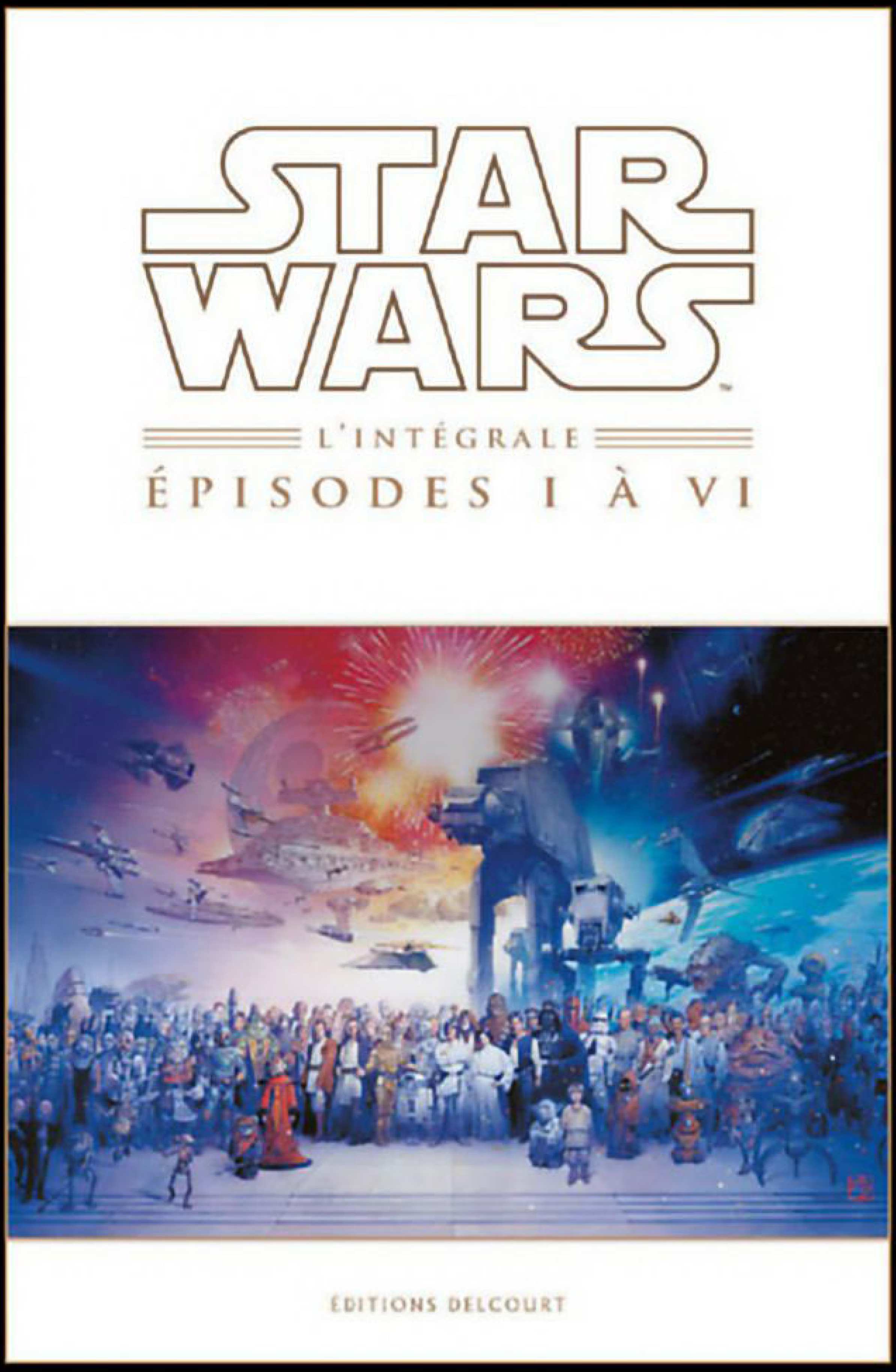

STAR WARS: ÉPISODES I-VI
D'APRÈS LES RÉCITS DE GEORGE LUCAS

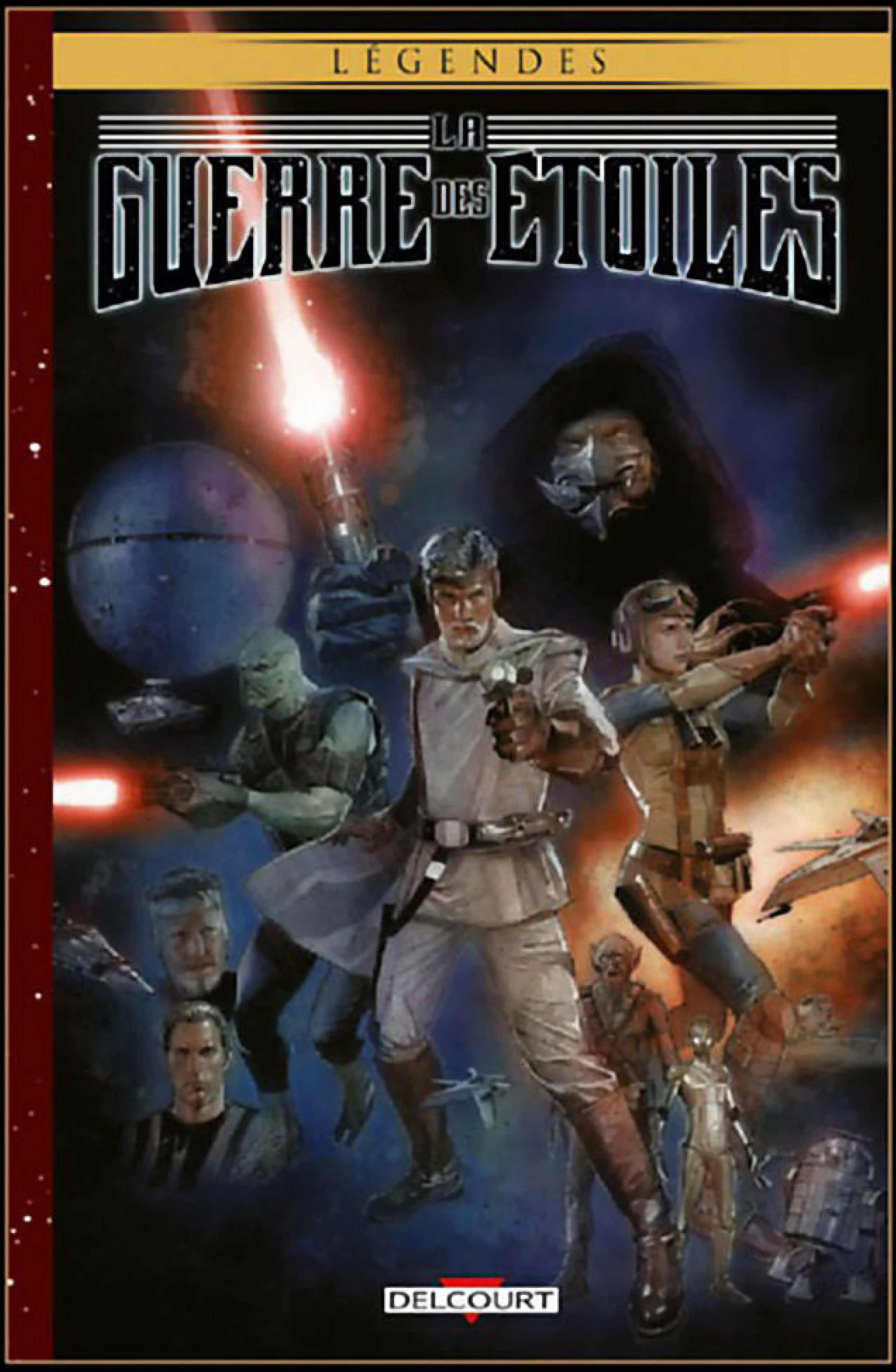

LA GUERRE DES ÉTOILES
D'APRÈS LE RÉCIT DE GEORGE LUCAS

INTÉGRALES *STAR WARS*

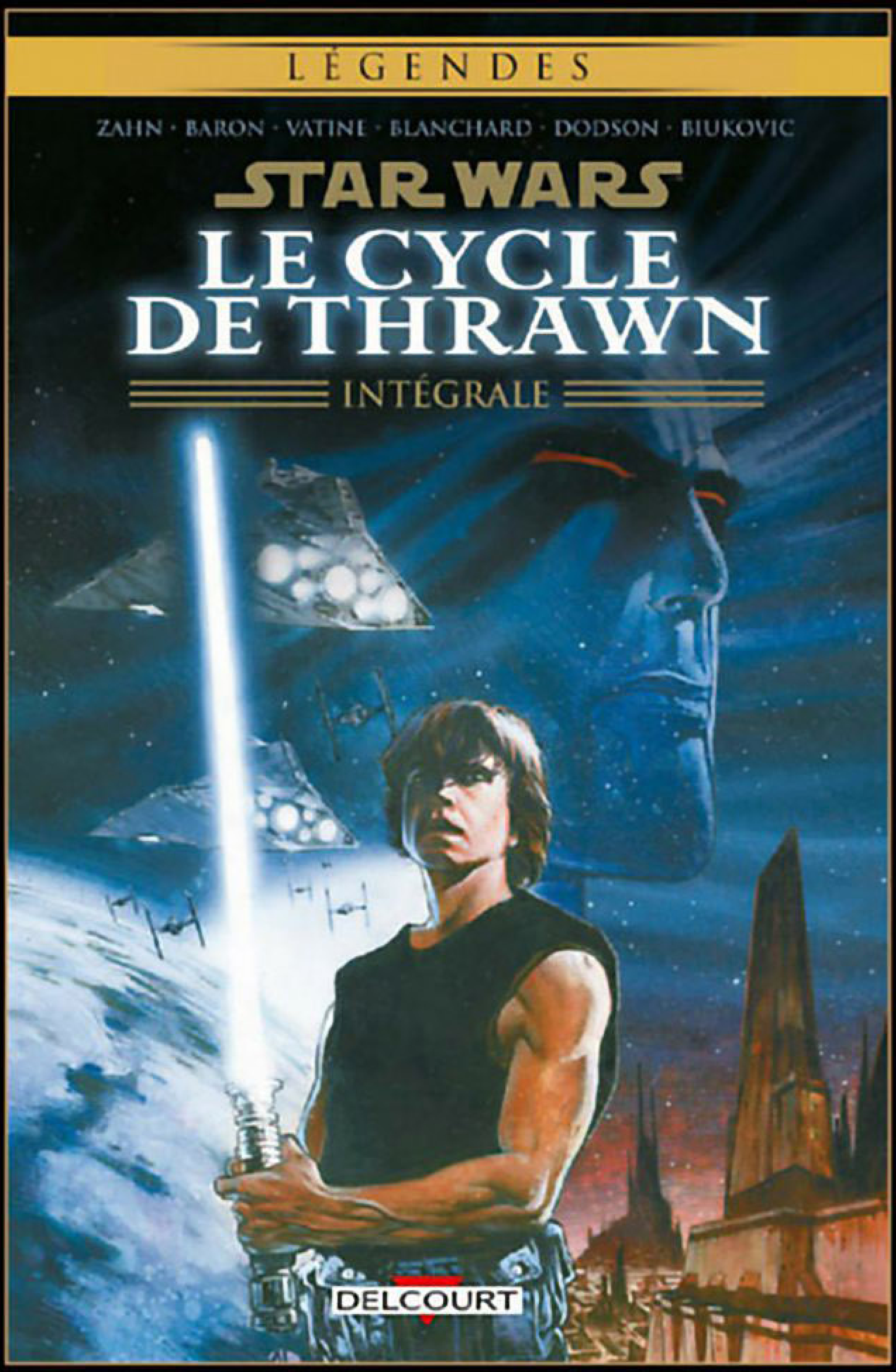

STAR WARS :
LE CYCLE DE THRAWN

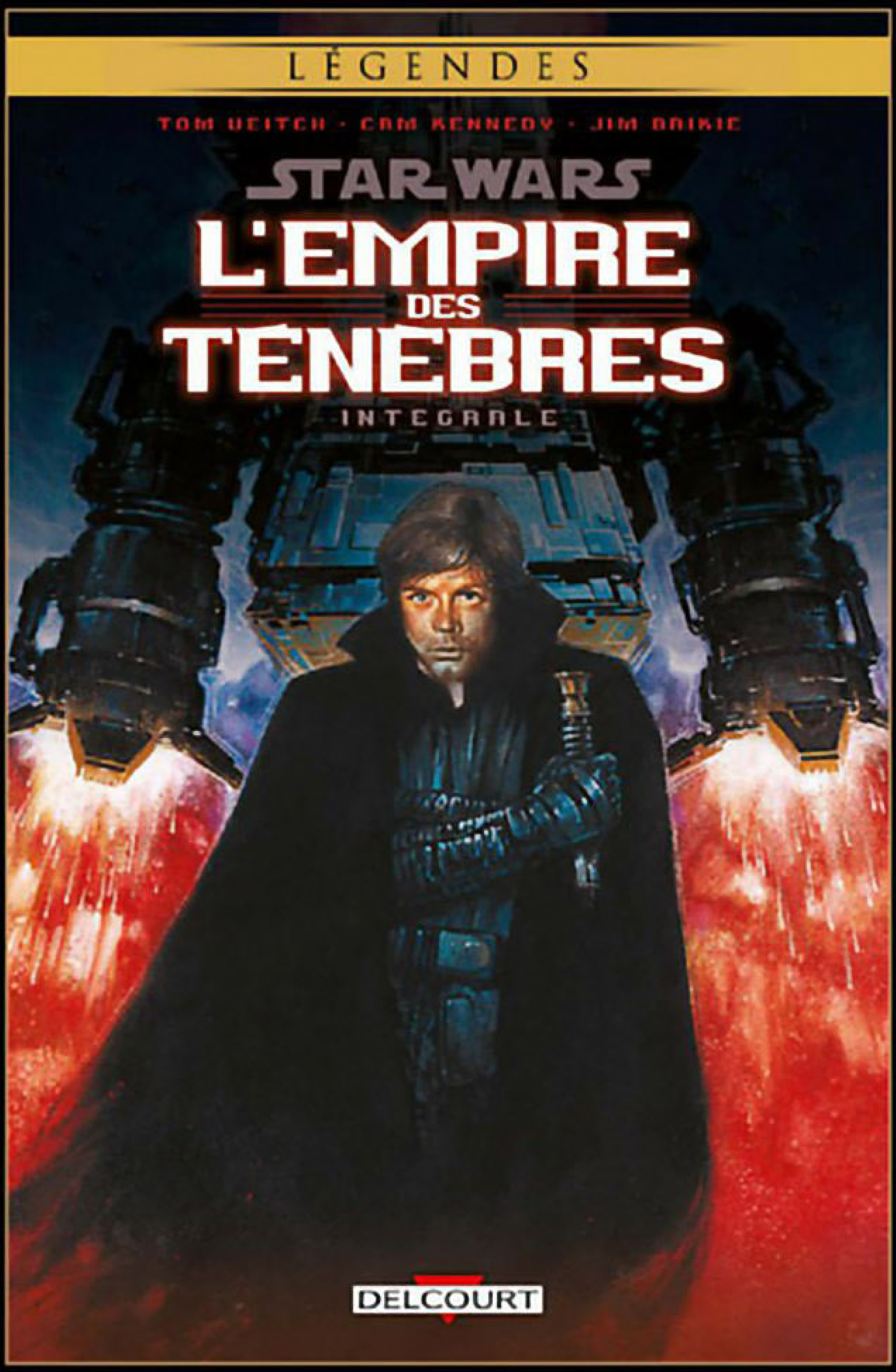

STAR WARS :
L'EMPIRE DES TÉNÈBRES

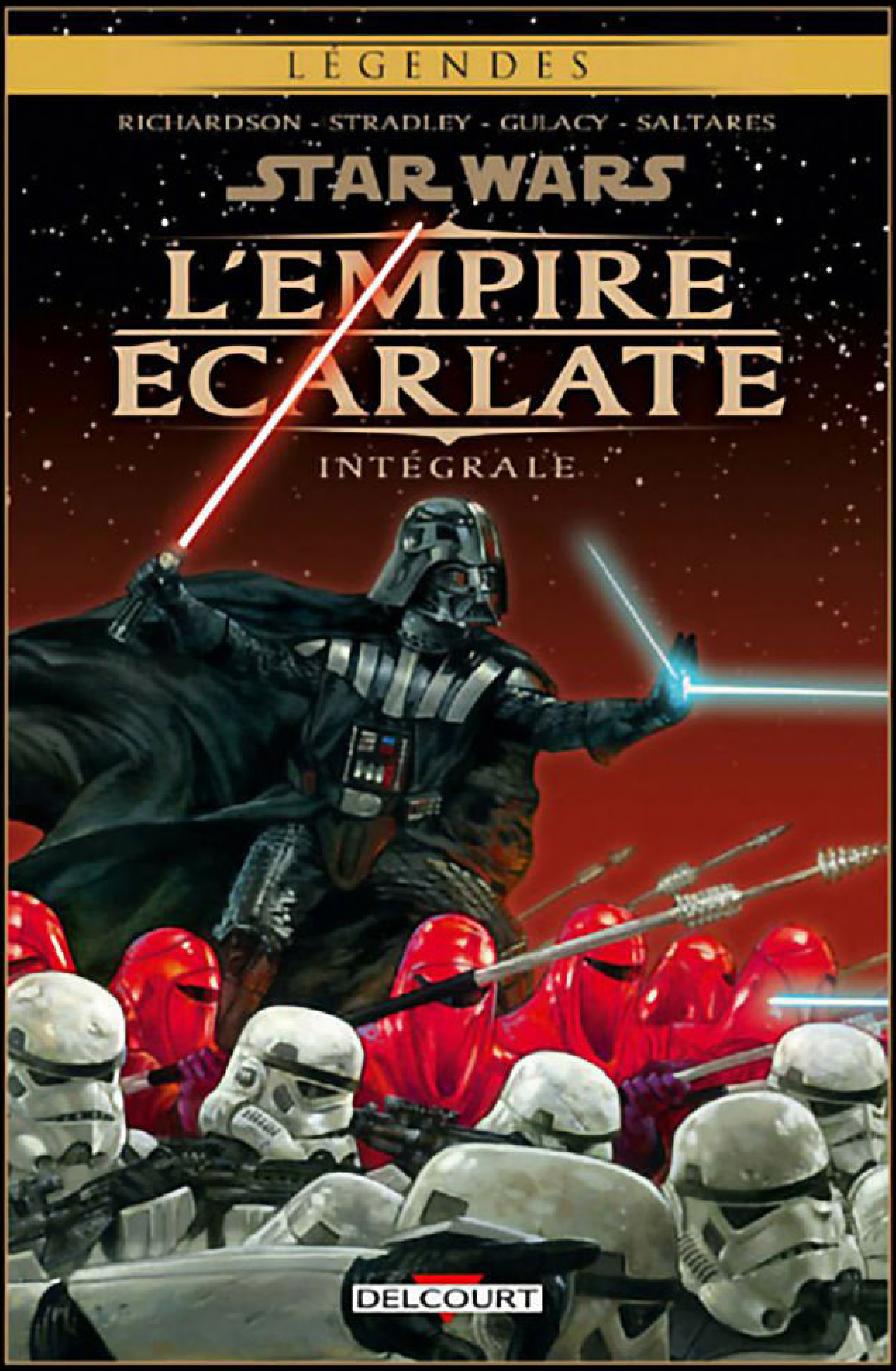

STAR WARS :
L'EMPIRE ÉCARLATE

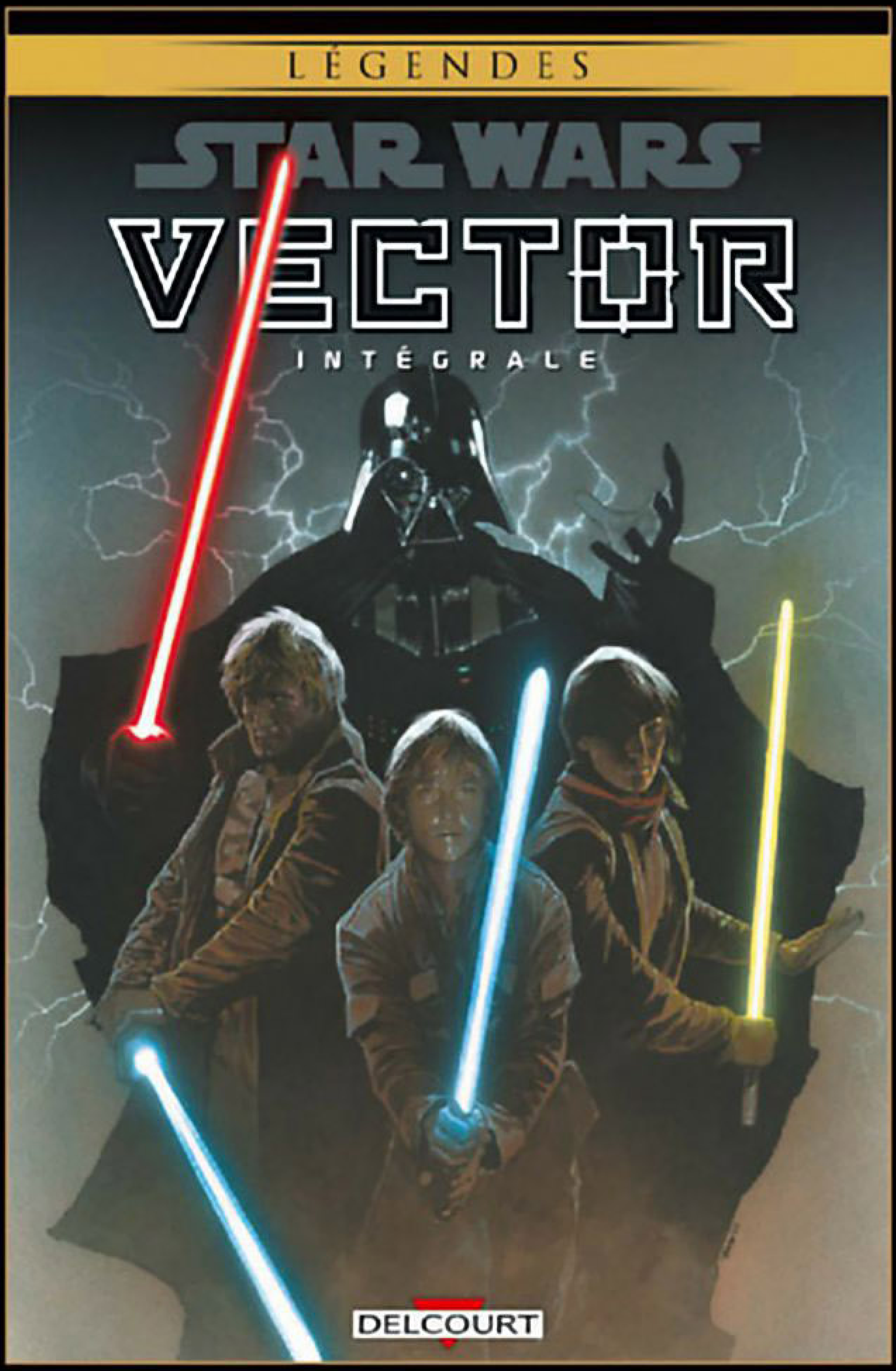

STAR WARS :
VECTOR

INTÉGRALES *STAR WARS*

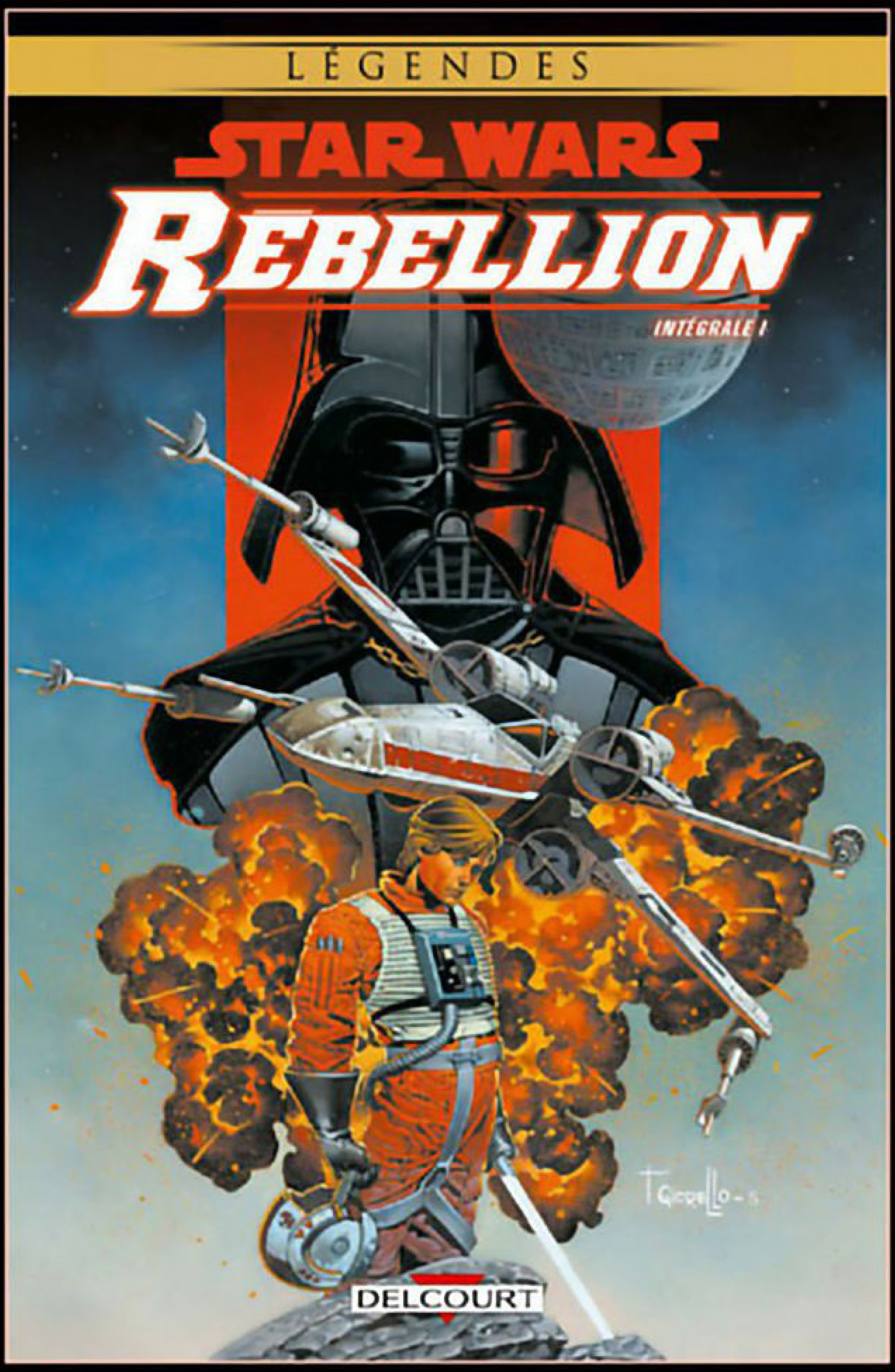

STAR WARS: RÉBELLION
INTÉGRALE EN 2 VOLUMES

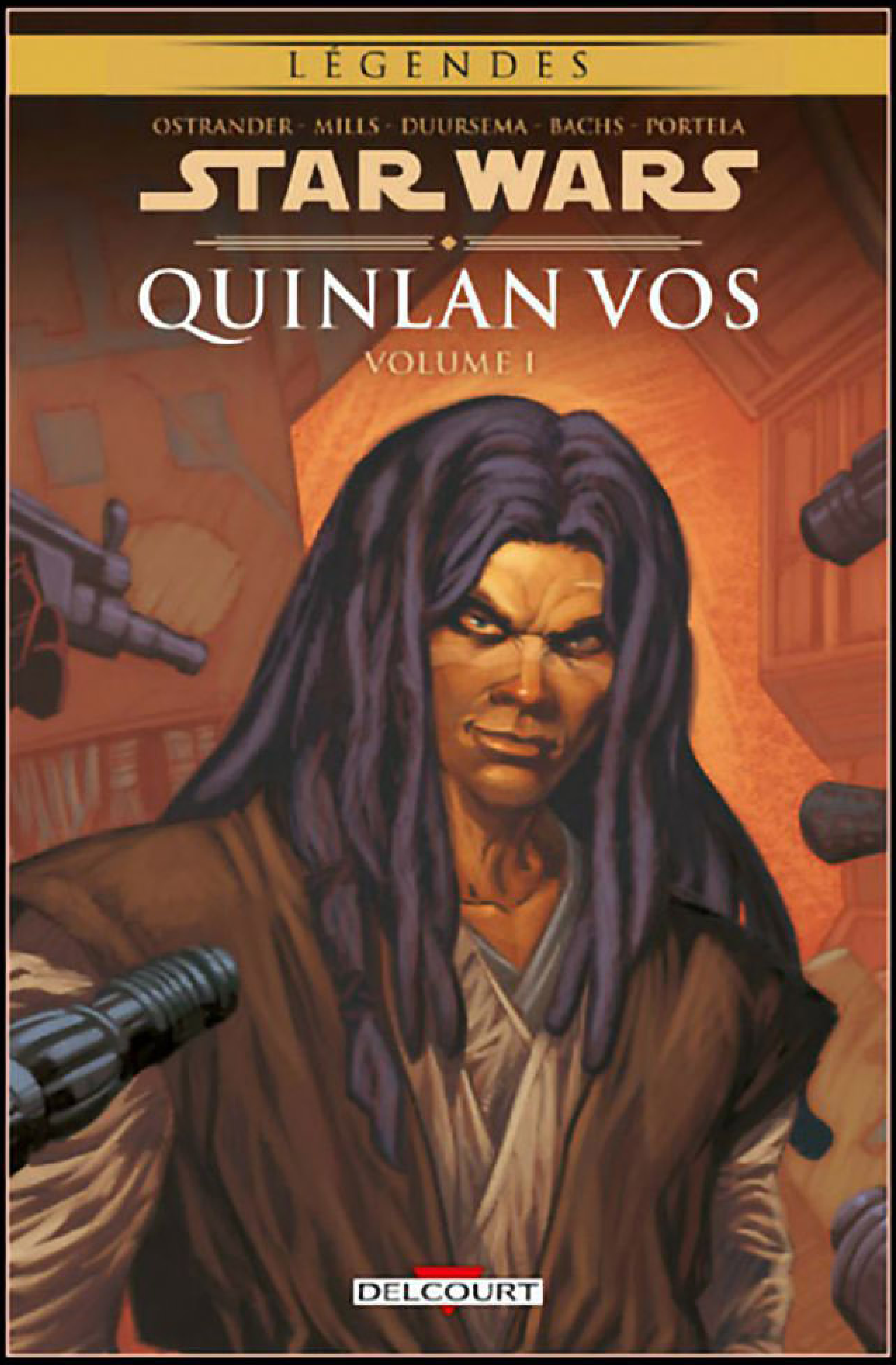

STAR WARS: QUINLAN VOS
INTÉGRALE EN 2 VOLUMES

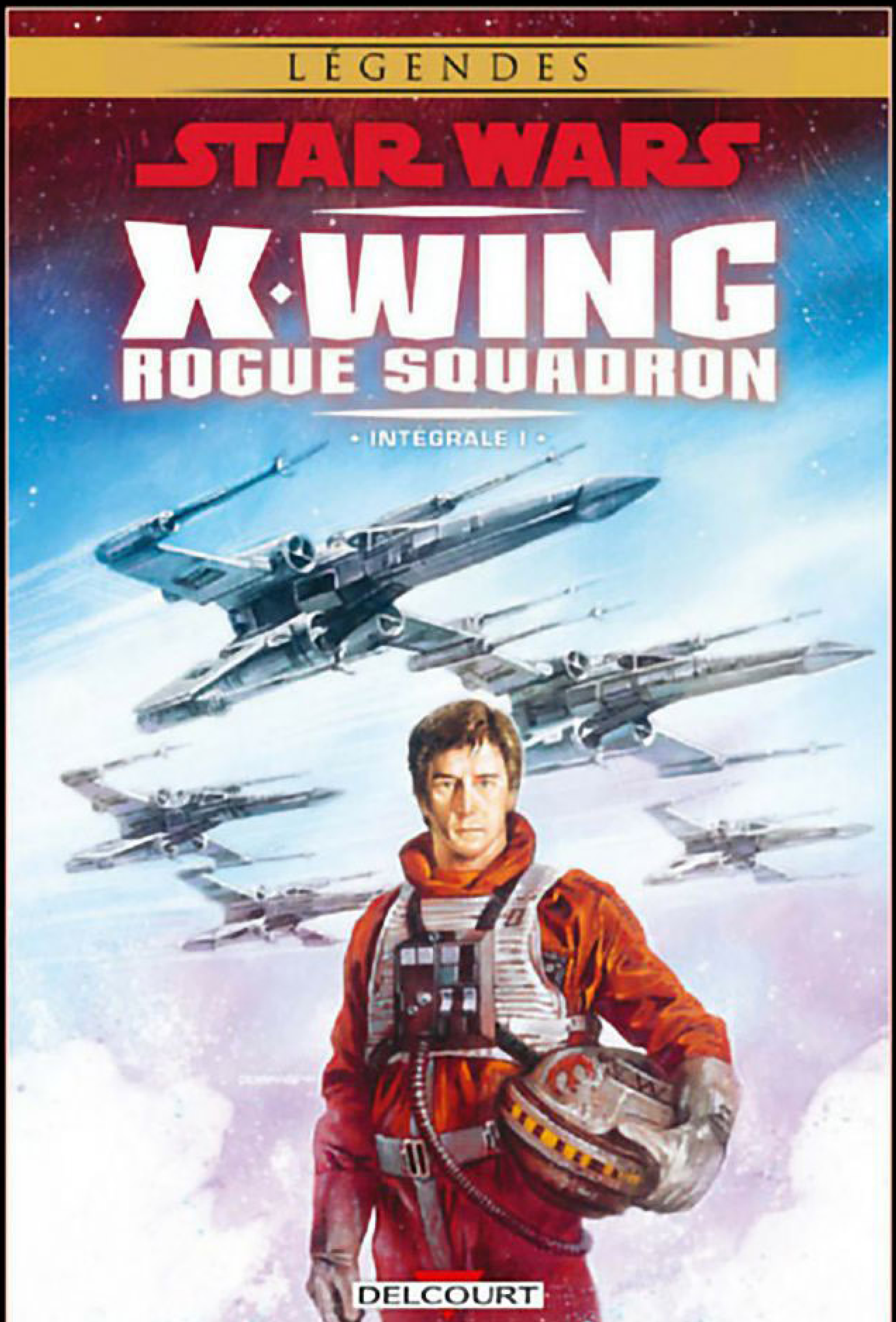

STAR WARS: X-WING ROGUE SQUADRON
INTÉGRALE EN 4 VOLUMES

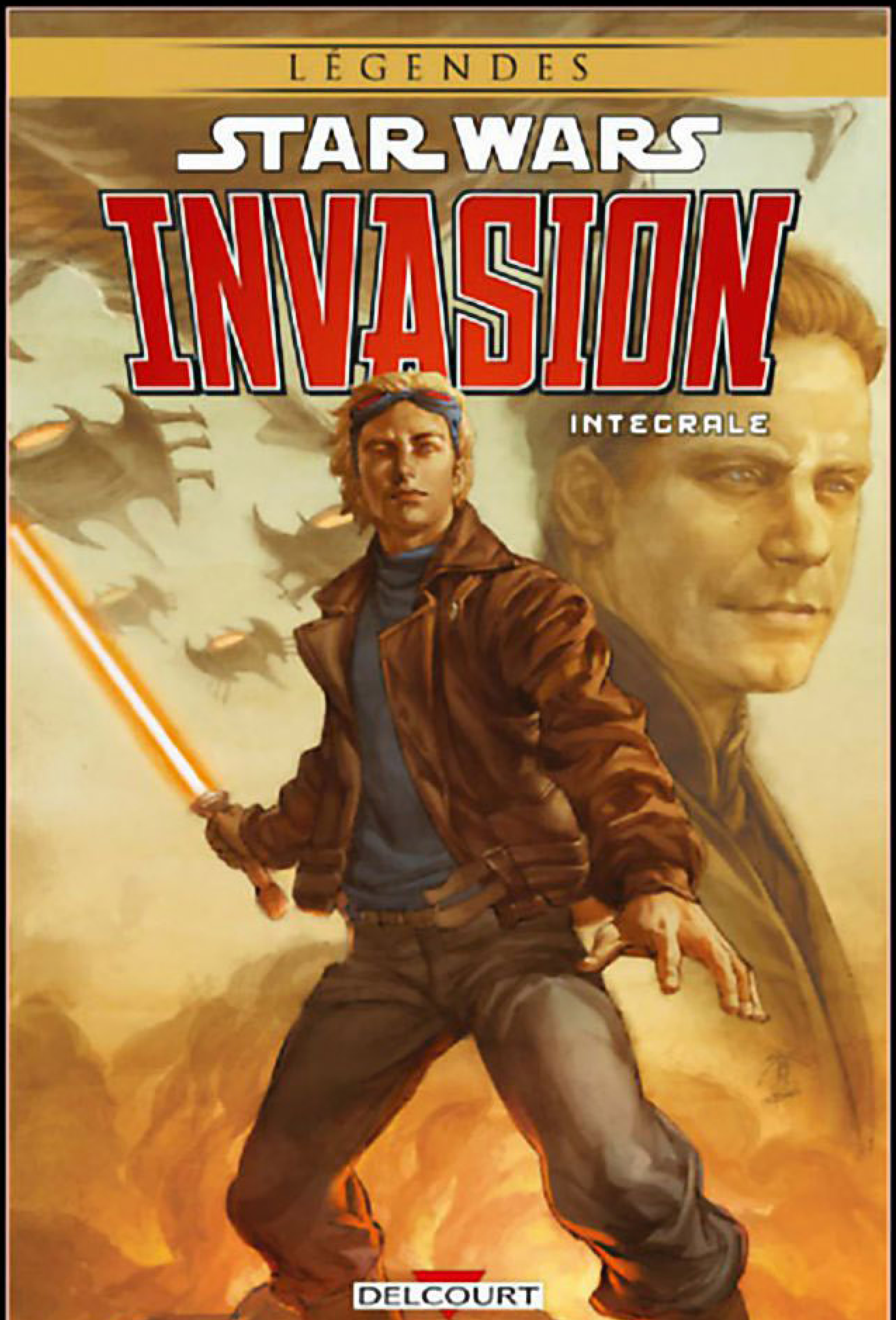

STAR WARS:
INVASION

Découvrez la série *Star Wars*
sur le site dédié
www.starwars-delcourt.fr

© & TM 2019 LUCASFILM LTD.

Star Wars Dark Times – Intégrale volume II © & ™ 2007, 2008, 2009 & 2010 Lucasfilm Ltd. Tous droits réservés.

Used Under authorization. Translation copyright © 2019 Éditions Delcourt. Version originale (*Star Wars: Dark Times #0 à* 10, 13 *à* 17) initialement publiée aux USA par Dark Horse Comics.

© 2019 Éditions Delcourt pour la présente édition.

Dépôt légal : avril 2019. I.S.B.N : 978-2-4130-2083-7

Illustration de couverture : Douglas Wheatley (*Star Wars : Dark Times Fire carrier* #2)
Traduction : Anne Capuron
Lettrage VF : Moscow★Eye
Conception graphique : Trait pour Trait

www.editions-delcourt.fr
starwars.com